แผนพัฒนาท้องถิ่น

(พ.ศ. 2566-2570)

เพิ่มเติม ครั้งที่ 3

ของ

เทศบาลตำบลเมืองเก่า
อำเภอเสาไห้ จังหวัดสระบุรี

ประกาศ เทศบาลตำบลเมืองเก่า
เรื่อง ประกาศใช้แผนพัฒนาท้องถิ่น (พ.ศ. ๒๕๖๖-๒๕๗๐) เพิ่มเติม ครั้งที่ ๓

.....

ด้วยเทศบาลตำบลเมืองเก่า ได้ดำเนินการจัดทำแผนพัฒนาท้องถิ่น (พ.ศ. ๒๕๖๖ - ๒๕๗๐) เพิ่มเติม ครั้งที่ ๓ ขึ้นเพื่อใช้เป็นกรอบในการพัฒนาเทศบาล โดยได้ดำเนินการตามระเบียบกระทรวงมหาดไทยว่าด้วยการจัดทำแผนพัฒนาขององค์กรปกครองส่วนท้องถิ่น พ.ศ. ๒๕๔๘ แก้ไขเพิ่มเติมถึง (ฉบับที่ ๓) พ.ศ. ๒๕๖๑ ซึ่งผ่านการพิจารณาจาก คณะกรรมการสนับสนุนการจัดทำแผนพัฒนาเทศบาลตำบลเมืองเก่า คณะกรรมการพัฒนาเทศบาลตำบลเมืองเก่าและนายกเทศมนตรีตำบลเมืองเก่า พิจารณาอนุมัติ ตามลำดับแล้ว

อาศัยอำนาจตามความในข้อ ๒๔ แห่งระเบียบกระทรวงมหาดไทยว่าด้วยการจัดทำแผนพัฒนาขององค์กรปกครองส่วนท้องถิ่น พ.ศ. ๒๕๔๘ แก้ไขเพิ่มเติมถึง (ฉบับที่ ๓) พ.ศ.๒๕๖๑ เทศบาลตำบลเมืองเก่า จึงประกาศใช้แผนพัฒนาท้องถิ่น (พ.ศ. ๒๕๖๖ - ๒๕๗๐) เพิ่มเติม ครั้งที่ ๒

จึงประกาศให้ทราบโดยทั่วถึง

ประกาศ ณ วันที่ ๓๐ เดือน มีนาคม พ.ศ. ๒๕๖๙

(นายศุภรัตน์ อัตถพันธ์)
นายกเทศมนตรีตำบลเมืองเก่า

คำนำ

การจัดทำแผนพัฒนาท้องถิ่น (พ.ศ.๒๕๖๖ – ๒๕๗๐) เพิ่มเติม ครั้งที่ ๓ ของเทศบาลตำบลเมืองเก่า ฉบับนี้จัดทำขึ้นโดยมีวัตถุประสงค์เพื่อแก้ไขปัญหาความเดือดร้อนของประชาชน ให้ บรรลุเป้าหมายตามภารกิจและอำนาจหน้าที่ของเทศบาลตำบลเมืองเก่าอย่างเหมาะสมและมี ประสิทธิภาพ โดยถือปฏิบัติตามระเบียบกระทรวงมหาดไทยว่าด้วยการจัดทำแผนพัฒนาขององค์กรปกครอง ส่วนท้องถิ่น พ.ศ. ๒๕๔๘ แก้ไขเพิ่มเติมถึง (ฉบับที่ ๓) พ.ศ.๒๕๖๑ ข้อ ๒๒ เพื่อประโยชน์ของประชาชน การเพิ่มเติมแผนพัฒนาท้องถิ่น ให้องค์กรปกครองส่วนท้องถิ่นดำเนินการตามขั้นตอน ดังนี้ (๑) คณะกรรมการสนับสนุนการจัดทำแผนพัฒนาท้องถิ่นจัดทำร่างแผนพัฒนาท้องถิ่นที่ เพิ่มเติมพร้อมเหตุผลและความจำเป็นเสนอคณะกรรมการพัฒนาท้องถิ่น (๒) คณะกรรมการพัฒนาท้องถิ่นและประชาคมท้องถิ่นพิจารณาร่างแผนพัฒนาท้องถิ่นที่ เพิ่มเติม สำหรับองค์การบริหารส่วนตำบลให้ส่งร่างแผนพัฒนาท้องถิ่นที่เพิ่มเติมให้สภาองค์การบริหารส่วนตำบลพิจารณาตามมาตรา ๔๖ แห่งพระราชบัญญัติสภาตำบลและองค์การบริหารส่วนตำบลพ.ศ. ๒๕๓๗ ด้วย เมื่อแผนพัฒนาท้องถิ่นที่เพิ่มเติมได้รับความเห็นชอบแล้ว ให้ส่งแผนพัฒนาท้องถิ่นดังกล่าว ให้ผู้บริหารท้องถิ่นประกาศใช้ พร้อมทั้งปิดประกาศให้ประชาชนทราบโดยเปิดเผยไม่น้อยกว่าสามสิบวัน นับแต่วันที่ผู้บริหารท้องถิ่นประกาศใช้ บัดนี้ เทศบาลตำบลเมืองเก่า ได้ดำเนินการตามขั้นตอนแห่งระเบียบที่เกี่ยวข้อง และประกาศใช้แผนพัฒนาท้องถิ่น (พ.ศ.๒๕๖๖ – ๒๕๗๐) เพิ่มเติม ครั้งที่ ๓ เรียบร้อยแล้วหวังเป็นอย่างยิ่ง ว่าการเพิ่มเติมแผนพัฒนาท้องถิ่นดังกล่าวจะเกิดประโยชน์สูงสุดต่อประชาชนและท้องถิ่นต่อไป

เทศบาลตำบลเมืองเก่า

ส่วนที่ ๑
บทนำ

๑. เหตุผลความจำเป็น

ตามที่เทศบาลตำบลเมืองเก่า ได้มีการจัดทำและประกาศใช้แผนพัฒนาท้องถิ่น (พ.ศ.๒๕๖๖ - ๒๕๗๐) ไปแล้วนั้น เนื่องจากเทศบาลตำบลเมืองเก่า มีความจำเป็นในการพิจารณาเพิ่มเติมโครงการใน แผนพัฒนาท้องถิ่น (พ.ศ.๒๕๖๖ -๒๕๗๐) เพื่อให้โครงการสามารถแก้ไขปัญหาความเดือดร้อนของประชาชน ได้ทันเวลาและมีประสิทธิภาพ จึงมีความจำเป็นในการเพิ่มเติมแผนพัฒนา (พ.ศ.๒๕๖๖ -๒๕๗๐) เพื่อให้ ปัญหา/ความต้องการนำไปสู่การปฏิบัติที่แท้จริง ดังนั้น เพื่อให้การเพิ่มเติมแผนพัฒนาท้องถิ่น เป็นไปตามระเบียบฯ เกิดประสิทธิภาพและ ประสิทธิผลในการปฏิบัติงาน สามารถแก้ไขปัญหาความเดือดร้อนให้กับประชาชนได้ เทศบาลตำบลเมืองเก่าจึงได้จัดทำแผนพัฒนาท้องถิ่น (พ.ศ.๒๕๖๖ -๒๕๗๐) เพิ่มเติม ครั้งที่ ๓ ขึ้น

๒. วัตถุประสงค์ของการเพิ่มเติมแผนพัฒนาท้องถิ่น

เพื่อให้แผนพัฒนาท้องถิ่นมีความสอดคล้องกับสถานการณ์ในปัจจุบันนำไปสู่การปฏิบัติได้ อย่างมีประสิทธิภาพเกิดประโยชน์สุขต่อประชาชน สามารถนำโครงการพัฒนาในแผนพัฒนาท้องถิ่นไปจัดทำงบประมาณตามปีที่กำหนดไว้ และใช้เป็นกรอบในการจัดทำงบประมาณ งบประมาณรายจ่ายเพิ่มเติม และงบประมาณจากเงินสะสมต่อไป

๓. การเพิ่มเติมแผนพัฒนาท้องถิ่น

ระเบียบกระทรวงมหาดไทยว่าด้วยการจัดทำแผนพัฒนาขององค์กรปกครองส่วนท้องถิ่น พ.ศ. ๒๕๔๘ และแก้ไขเพิ่มเติมถึง (ฉบับที่ ๓) พ.ศ.๒๕๖๑

ข้อ ๒๒ เพื่อประโยชน์ของประชาชน การเพิ่มเติมแผนพัฒนาท้องถิ่น ให้องค์กรปกครองส่วนท้องถิ่นดำเนินการตามขั้นตอน ดังนี้

(๑) คณะกรรมการสนับสนุนการจัดทำแผนพัฒนาท้องถิ่นจัดทำร่างแผนพัฒนาท้องถิ่นที่เพิ่มเติมพร้อมเหตุผลและความจำเป็นเสนอคณะกรรมการพัฒนาท้องถิ่น

(๒) คณะกรรมการพัฒนาท้องถิ่นและประชาคมท้องถิ่นพิจารณาร่างแผนพัฒนาท้องถิ่นที่เพิ่มเติม สำหรับองค์การบริหารส่วนตำบลให้ส่งร่างแผนพัฒนาท้องถิ่นที่เพิ่มเติมให้สภาองค์การบริหารส่วน ตำบลพิจารณาตามมาตรา ๔๖ แห่งพระราชบัญญัติสภาตำบลและองค์การบริหารส่วนตำบลพ.ศ. ๒๕๓๗ ด้วย

เมื่อแผนพัฒนาท้องถิ่นที่เพิ่มเติมได้รับความเห็นชอบแล้ว ให้ส่งแผนพัฒนาท้องถิ่นดังกล่าวให้ผู้บริหารท้องถิ่นประกาศใช้ พร้อมทั้งปิดประกาศให้ประชาชนทราบโดยเปิดเผยไม่น้อยกว่าสามสิบวันนับแต่ วันที่ผู้บริหารท้องถิ่นประกาศใช้ ดังนั้น เพื่อให้การดำเนินการเพิ่มเติมแผนพัฒนาท้องถิ่นเป็นไปตามระเบียบดังกล่าว และ เกิดประสิทธิภาพและประสิทธิผลในการปฏิบัติงาน เทศบาลตำบลเมืองเก่าจึงได้จัด ทำแผนพัฒนาท้องถิ่น (พ.ศ.๒๕๖๖ -๒๕๗๐) เพิ่มเติม ครั้งที่ ๒ ขึ้น ๑

ยุทธศาสตร์ของเทศบาลตำบลเมืองเก่า

วิสัยทัศน์ (Vision)

“ เทศบาลตำบลเมืองเก่าเป็นแหล่งท่องเที่ยวเชิงอนุรักษ์ เป็นแหล่งเกษตรกรรมปลอดสารพิษ เป็นแหล่งผลิตข้าวพันธุ์ที่ตลาดต้องการ เป็นเส้นทางเชื่อมโยงระหว่างตำบลต่าง ๆ ในอำเภอเสาไห้สู่ตัวจังหวัดสระบุรี เป็นศูนย์กีฬาแข่งเรือพายประเพณี ”

พันธกิจ (Mission)

๑. ส่งเสริมความน่าอยู่ของตำบลเมืองเก่า

๒. ส่งเสริมการศึกษาและระบบการสาธารณสุข

๓. ส่งเสริมการดำเนินชีวิตตามแนวพระราชดำริ เศรษฐกิจพอเพียง

๔. พัฒนาการให้บริการสาธารณะ

๕. ส่งเสริมการพัฒนาอาชีพ การจัดสวัสดิการสังคม

๖.ส่งเสริมการมีส่วนร่วมการพัฒนาและกระบวนการประชาสังคม

ยุทธศาสตร์และแนวทางการพัฒนาเทศบาลตำบลเมืองเก่า

ยุทธศาสตร์ที่ ๑ การพัฒนาด้านโครงสร้างพื้นฐาน

เป้าหมาย -เพื่อการพัฒนาโครงสร้างพื้นฐานมีประสิทธิภาพ ได้มาตรฐาน ประชาชนสามารถสัญจรได้อย่างสะดวก รวดเร็วและปลอดภัยและระบบการพัฒนาเมืองน่าอยู่อัจฉริยะ (Smart City) ด้านการดำรงชีวิตอัจฉริยะ (Smart Living) และการบริหารภาครัฐอัจฉริยะ(Smart Governance

กลยุทธ์ -พัฒนาระบบสาธารณูปการ
-พัฒนาระบบสาธารณูปโภค

ตัวชี้วัด -ร้อยละของถนนที่ได้ก่อสร้าง/ปรับปรุง/ซ่อมแซม
-ร้อยละของประชาชนที่มีน้ำประปาใช้อย่างเพียงพอ สะอาด ได้มาตรฐาน
-ร้อยละของพื้นที่ในตำบลมีไฟฟ้าเพิ่มขึ้น

ยุทธศาสตร์ที่ ๒ การพัฒนาคุณภาพชีวิต

เป้าหมาย -เพื่อส่งเสริมให้ประชาชนในตำบลเมืองเก่ามีคุณภาพชีวิตที่ดี ทั้งการบริการทางสาธารณสุข การดูแลเด็ก ผู้สูงอายุ ผู้พิการ ผู้ป่วยเอดส์ การพัฒนาการฝึกอาชีพ ประชาชนที่ด้อยโอกาสได้รับความช่วยเหลือ การน้อมนำแนวทางตามหลักปรัชญาเศรษฐกิจพอเพียง การป้องกันและบรรเทาสาธารณภัยต่างๆ

กลยุทธ์ -ส่งเสริมอาชีพให้กับประชาชน
-ส่งเสริมสวัสดิการและให้ความช่วยเหลือผู้ด้อยโอกาส
-เสริมสร้างความมั่นคงและความปลอดภัยในชีวิตและทรัพย์สิน
-ส่งเสริมการสาธารณสุข
-ส่งเสริมและสนับสนุนการศึกษา การกีฬาและนันทนาการ

ตัวชี้วัด -ร้อยละของประชาชนที่ได้รับการส่งเสริมให้ฝึกอาชีพ
-ร้อยละของประชาชนที่ได้รับเบี้ยยังชีพผู้สูงอายุ เบี้ยยังชีพผู้พิการ เบี้ยยังชีพผู้ป่วยเอดส์ และผู้ด้อยโอกาสได้รับความช่วยเหลือ
-ร้อยละของพื้นที่ได้รับความปลอดภัยเพิ่มขึ้น
-ร้อยละของประชาชนที่ได้รับการบริการทางสาธารณสุข
-ร้อยละของนักเรียนได้รับการสนับสนุนทางการศึกษา การกีฬาและนันทนาการ

ยุทธศาสตร์ที่ ๓ การส่งเสริมการท่องเที่ยว อนุรักษ์วัฒนธรรม จารีตประเพณีและภูมิปัญญาท้องถิ่น

เป้าหมาย -เพื่อส่งเสริมการท่องเที่ยวเชิงอนุรักษ์ในพื้นที่
-เพื่อส่งเสริมขนบธรรมเนียมและประเพณีท้องถิ่น

กลยุทธ์ -ประชาสัมพันธ์สถานที่ท่องเที่ยวในพื้นที่
-ส่งเสริมและสนับสนุนขนบธรรมเนียมและประเพณีท้องถิ่น
-สนับสนุนกิจกรรมทางศาสนา

ตัวชี้วัด -ร้อยละของผู้เข้าร่วมกิจกรรมทางศาสนา
-ร้อยละของผู้เข้าร่วมกิจกรรมประเพณีท้องถิ่น

ยุทธศาสตร์ที่ ๔ การอนุรักษ์ทรัพยากรธรรมชาติและสิ่งแวดล้อม

เป้าหมาย -เพื่อสร้างจิตสำนึกและความตระหนักรู้ในการรักษาทรัพยากรธรรมชาติและสิ่งแวดล้อม

กลยุทธ์ -อนุรักษ์และพัฒนาทรัพยากรธรรมชาติและสิ่งแวดล้อม
-บริหารจัดการขยะและสิ่งปฏิกูล

ตัวชี้วัด -ร้อยละของผู้เข้าร่วมกิจกรรมรักษาสิ่งแวดล้อม
-ร้อยละของประชาชนที่มีการกำจัดขยะอย่างถูกต้อง

ยุทธศาสตร์ที่ ๕ การพัฒนาองค์กรและบุคลากรภาครัฐสู่การบริหารการจัดการที่ดี

เป้าหมาย -เพื่อส่งเสริมกระบวนการประชาสังคมและประชาธิปไตยในท้องถิ่น
-เพื่อส่งเสริมการบริหารจัดการองค์กร

กลยุทธ์ -ส่งเสริมกระบวนการประชาสังคมและประชาธิปไตยในท้องถิ่น
-ส่งเสริมการบริหารจัดการองค์กร

ตัวชี้วัด -ร้อยละของประชาชนเข้าร่วมประชุมประชาคม
-ร้อยละของประชาชนที่ได้รับความพึงพอใจเมื่อเข้ามาใช้บริการ

แผนพัฒนาท้องถิ่น (พ.ศ.2566-2570) ของเทศบาลตำบลเมืองเก่า อำเภอเสาไห้ จังหวัดสระบุรี

วิสัยทัศน์	เป็นแหล่งท่องเที่ยวเชิงอนุรักษ์ เป็นแหล่งเกษตรกรรมปลอดสารพิษ เป็นแหล่งผลิตข้าวพันธ์ที่ตลาดต้องการ เป็นเส้นทางเชื่อมโยงระหว่างตำบลต่างๆในอำเภอเสาไห้สู่จังหวัดสระบุรี เป็นศูนย์กีฬาแข่งเรือพายประเพณี					
พันธกิจ	1. ส่งเสริมความน่าอยู่ของตำบลเมืองเก่า	2. ส่งเสริมการศึกษาและระบบการสาธารณสุข	3.ส่งเสริมการดำเนินชีวิตตามแนวพระราชดำริ เศรษฐกิจพอเพียง	4.พัฒนาการให้บริการสาธารณะ	5. ส่งเสริมการพัฒนาอาชีพ การจัดสวัสดิการสังคม	6.ส่งเสริมการมีส่วนร่วมการพัฒนาและกระบวนการประชาสังคม
ยุทธศาสตร์	1. การพัฒนาด้านโครงสร้างพื้นฐาน	2. การพัฒนาคุณภาพชีวิต	3. การส่งเสริมการท่องเที่ยว อนุรักษ์วัฒนธรรม จารีตประเพณีและภูมิปัญญาท้องถิ่น	4. การอนุรักษ์ทรัพยากรธรรมชาติและสิ่งแวดล้อม	5. การพัฒนาองค์การและบุคลากร ภาครัฐส่การบริหารการจัดการที่ดี	
เป้าหมาย	เพื่อการพัฒนาโครงสร้างพื้นฐานมีประสิทธิภาพ ได้มาตรฐาน ประชาชนสามารถสัญจรได้อย่างสะดวก รวดเร็วและปลอดภัยและระบบการพัฒนาเมืองน่าอยู่อัจฉริยะ (Smart City) ด้านการดำรงชีวิตอัจฉริยะ (Smart Living) และการบริหารภาครัฐอัจฉริยะ (Smart Governance)	เพื่อส่งเสริมให้ประชาชนในตำบลเมืองเก่ามีคุณภาพชีวิตที่ดี ทั้งการบริการทางสาธารณสุข การดูแลเด็ก ผู้สูงอายุ ผู้พิการ ผู้ป่วยเอดส์ การพัฒนาการฝึกอาชีพ ประชาชนที่ด้อยโอกาสได้รับความช่วยเหลือ การน้อมนำแนวทางตามหลักปรัชญาเศรษฐกิจพอเพียง การป้องกันและบรรเทาสาธารณภัยต่างๆ	- เพื่อส่งเสริมการท่องเที่ยวเชิงอนุรักษ์ในพื้นที่ - เพื่อส่งเสริมขนบธรรมเนียมและประเพณีท้องถิ่น	เพื่อสร้างจิตสำนึกและความตระหนักรู้ในการรักษาทรัพยากรธรรมชาติและสิ่งแวดล้อม	- เพื่อส่งเสริมกระบวนการประชาสังคมและประชาธิปไตยในท้องถิ่น - เพื่อส่งเสริมการบริหารจัดการองค์กร
กลยุทธ	- พัฒนาระบบสาธารณูปการ - พัฒนาระบบสาธารณูปโภค	- ส่งเสริมอาชีพให้กับประชาชน - ส่งเสริมสวัสดิการและให้ความช่วยเหลือผู้ด้อยโอกาส - เสริมสร้างความมั่นคงและความปลอดภัยในชีวิตและทรัพย์สิน - ส่งเสริมการสาธารณสุข - ส่งเสริมและสนับสนนการศึกษา การกีฬาและนันทนาการ	- ประชาสัมพันธ์สถานที่ท่องเที่ยวในพื้นที่ - ส่งเสริมและสนับสนุนขนบธรรมเนียมและประเพณีท้องถิ่น - สนับสนุนกิจกรรมทางศาสนา	- อนุรักษ์และพัฒนาทรัพยากรธรรมชาติและสิ่งแวดล้อม - บริหารจัดการขยะและสิ่งปฏิกูล	- ส่งเสริมกระบวนการประชาสังคมและประชาธิปไตยในท้องถิ่น - ส่งเสริมการบริหารจัดการองค์กร	
ตัวชี้วัด	- ร้อยละของถนนที่ได้ก่อสร้าง/ปรับปรุง/ซ่อมแซม - ร้อยละของประชาชนที่มีน้ำประปาใช้อย่างเพียงพอ สะอาด ได้มาตรฐาน - ร้อยละของพื้นที่ในตำบลมีไฟฟ้าเพิ่มขึ้น	- ร้อยละของประชาชนที่ได้รับการส่งเสริมให้ฝึกอาชีพ - ร้อยละของประชาชนที่ได้รับเบี้ยผู้สูงอายุ เบี้ยยังชีพผู้พิการ เบี้ยยังชีพผู้ป่วยเอดส์และผู้ด้อยโอกาสได้รับความช่วยเหลือ - ร้อยละของพื้นที่ได้รับความปลอดภัยเพิ่มขึ้น - ร้อยละของประชาชนที่ได้รับการบริการทางสาธารณสุข - ร้อยละของนักเรียนได้รับการสนับสนุนทางการศึกษา การกีฬาและนันทนาการนันทนาการ	- ร้อยละของผู้เข้าร่วมกิจกรรมทางศาสนา - ร้อยละของผู้เข้าร่วมกิจกรรมประเพณีท้องถิ่น	- ร้อยละของผู้เข้าร่วมกิจกรรมรักษาสิ่งแวดล้อม - ร้อยละของประชาชนที่มีการกำจัดขยะอย่างถูกต้อง	- ร้อยละของประชาชนเข้าร่วมประชุมประชาคม - ร้อยละของประชาชนที่ได้รับความพึงพอใจเมื่อเข้ามาใช้บริการ	
แนวทางการศึกษา	- พัฒนาระบบสาธารณูปโภค/สาธารณูปการ	- ส่งเสริมการพัฒนาเกษตรทฤษฎีใหม่ - เสริมสร้างความเข้มแข็งของชุมชน สังคม และเศรษฐกิจ -ส่งเสริมบริการด้านสาธารณสุข -ส่งเสริมและพัฒนาการศึกษา -จัดระบบสังคมและสร้างความปลอดภัยในชมชน	- ส่งเสริมพัฒนาแหล่งท่องเที่ยว - อนุรักษ์ศิลปวัฒนธรรม จารีตประเพณีและภูมิปัญญาท้องถิ่น	- อนุรักษ์ทรัพยากรธรรมชาติและสิ่งแวดล้อม - บริหารจัดการขยะมูลฝอยและสิ่งปฏิกูล	- พัฒนาระบบการบริหารองค์กร - พัฒนาศักยภาพและประสิทธิภาพบุคลากรท้องถิ่น - ส่งเสริมพัฒนาประชาธิปไตยและขบวนการประชาสังคม	
หน่วยงาน	กองช่าง	สำนักปลัด/กองการศึกษา/กองสาธารณสุขฯ	กองการศึกษา	กองสาธารณสุขฯ	สำนักปลัด/กองลัง	

ความเชื่อมโยงของยุทธศาสตร์ในภาพรวมกับยุทธศาสตร์การพัฒนาของเทศบาลตำบลเมืองเก่า พ.ศ. 2566 - 2570

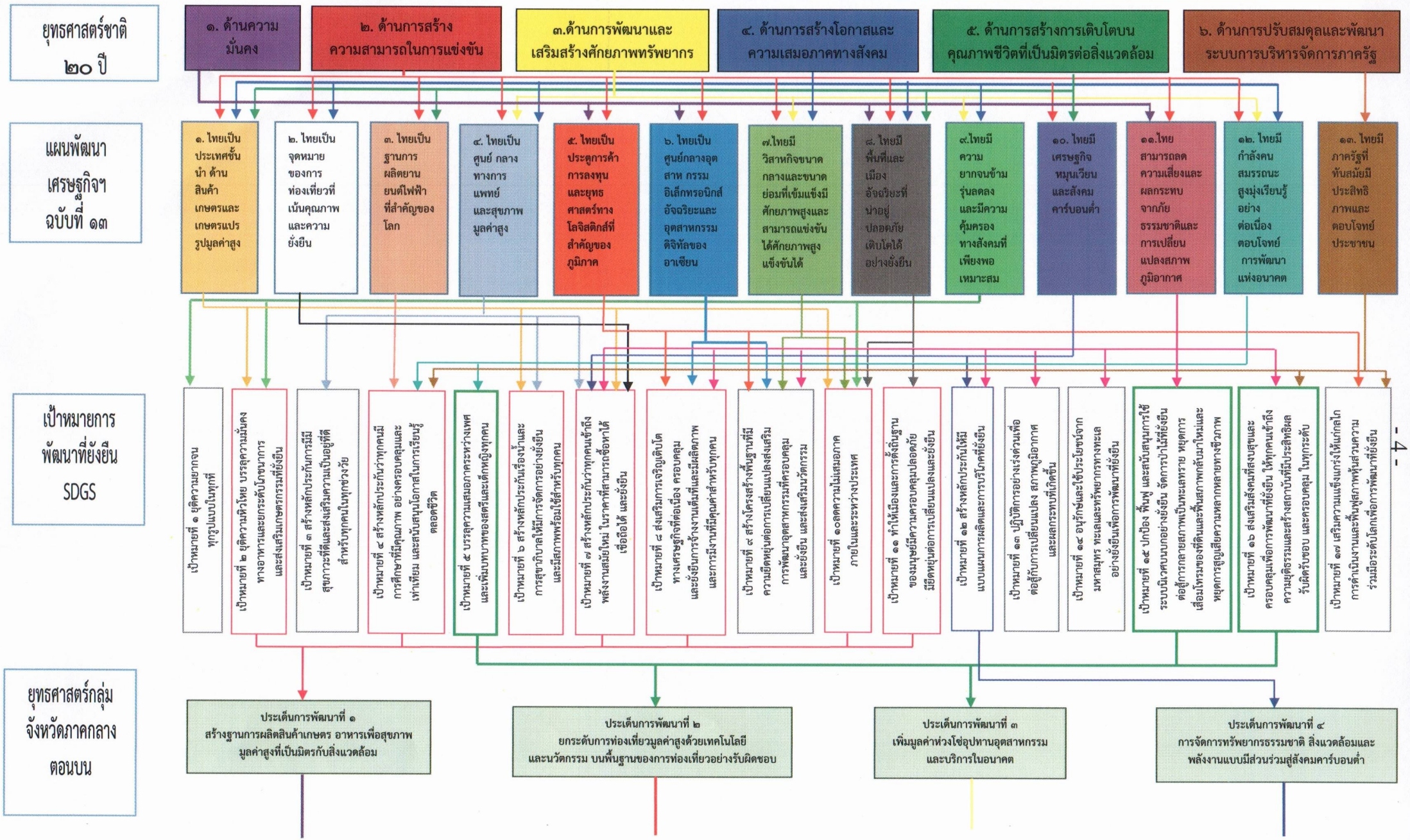

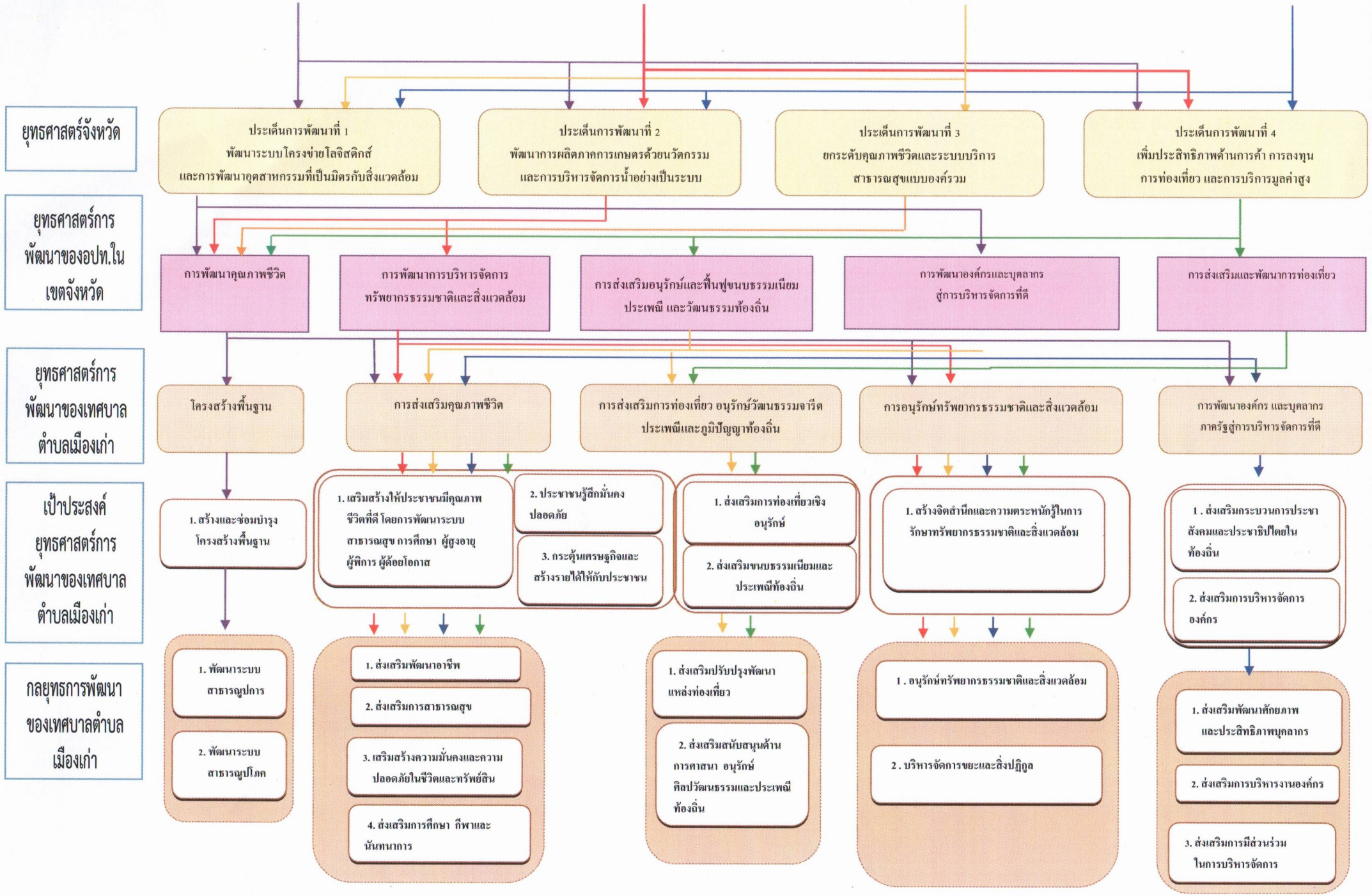
ยุทธศาสตร์จังหวัด
ประเด็นการพัฒนาที่ 1 พัฒนาระบบโครงข่ายโลจิสติกส์ และการพัฒนาอุตสาหกรรมที่เป็นมิตรกับสิ่งแวดล้อม
ประเด็นการพัฒนาที่ 2 พัฒนาการผลิตภาคการเกษตรด้วยนวัตกรรม และการบริหารจัดการน้ำอย่างเป็นระบบ
ประเด็นการพัฒนาที่ 3 ยกระดับคุณภาพชีวิตและระบบบริการสาธารณสุขแบบองค์รวม
ประเด็นการพัฒนาที่ 4 เพิ่มประสิทธิภาพด้านการค้า การลงทุน การท่องเที่ยว และการบริการมูลค่าสูง
ยุทธศาสตร์การพัฒนาของอปท.ในเขตจังหวัด
การพัฒนาคุณภาพชีวิต
การพัฒนาการบริหารจัดการทรัพยากรธรรมชาติและสิ่งแวดล้อม
การส่งเสริมอนุรักษ์และฟื้นฟูขนบธรรมเนียมประเพณี และวัฒนธรรมท้องถิ่น
การพัฒนาองค์กรและบุคลากรสู่การบริหารจัดการที่ดี
การส่งเสริมและพัฒนาการท่องเที่ยว
ยุทธศาสตร์การพัฒนาของเทศบาลตำบลเมืองเก่า
โครงสร้างพื้นฐาน
การส่งเสริมคุณภาพชีวิต
การส่งเสริมการท่องเที่ยว อนุรักษ์วัฒนธรรมจารีตประเพณีและภูมิปัญญาท้องถิ่น
การอนุรักษ์ทรัพยากรธรรมชาติและสิ่งแวดล้อม
การพัฒนาองค์กร และบุคลากรภาครัฐสู่การบริหารจัดการที่ดี
เป้าประสงค์ยุทธศาสตร์การพัฒนาของเทศบาลตำบลเมืองเก่า
1. สร้างและซ่อมบำรุงโครงสร้างพื้นฐาน
1. เสริมสร้างให้ประชาชนมีคุณภาพชีวิตที่ดี โดยการพัฒนาระบบสาธารณสุข การศึกษา ผู้สูงอายุ ผู้พิการ ผู้ด้อยโอกาส
2. ประชาชนรู้สึกมั่นคงปลอดภัย
3. กระตุ้นเศรษฐกิจและสร้างรายได้ให้กับประชาชน
1. ส่งเสริมการท่องเที่ยวเชิงอนุรักษ์
2. ส่งเสริมขนบธรรมเนียมและประเพณีท้องถิ่น
1. สร้างจิตสำนึกและความตระหนักรู้ในการรักษาทรัพยากรธรรมชาติและสิ่งแวดล้อม
1 . ส่งเสริมกระบวนการประชาสังคมและประชาธิปไตยในท้องถิ่น
2. ส่งเสริมการบริหารจัดการองค์กร
กลยุทธการพัฒนาของเทศบาลตำบลเมืองเก่า
1. พัฒนาระบบสาธารณูปการ
2. พัฒนาระบบสาธารณูปโภค
1. ส่งเสริมพัฒนาอาชีพ
2. ส่งเสริมการสาธารณสุข
3. เสริมสร้างความมั่นคงและความปลอดภัยในชีวิตและทรัพย์สิน
4. ส่งเสริมการศึกษา กีฬาและนันทนาการ
1. ส่งเสริมปรับปรุงพัฒนาแหล่งท่องเที่ยว
2. ส่งเสริมสนับสนุนด้านการศาสนา อนุรักษ์ศิลปวัฒนธรรมและประเพณีท้องถิ่น
1 . อนุรักษ์ทรัพยากรธรรมชาติและสิ่งแวดล้อม
2 . บริหารจัดการขยะและสิ่งปฏิกูล
1. ส่งเสริมพัฒนาศักยภาพและประสิทธิภาพบุคลากร
2. ส่งเสริมการบริหารงานองค์กร
3. ส่งเสริมการมีส่วนร่วมในการบริหารจัดการ

แบบ ผ.02

รายละเอียดโครงการพัฒนา

แผนพัฒนาท้องถิ่น(พ.ศ. 2566 - 2570) เพิ่มเติม ครั้งที่ 3

เทศบาลตำบลเมืองเก่า อำภอเสาไห้ จังหวัดสระบุรี

ก.ยุทธศาตร์ชาติ 20 ปี ยุทธศาสตร์ที่ 1 ด้านความสามารถในการแข่งขัน ข.แผนพัฒนาเศรษฐกิจและสังคมแห่งชาติ ฉบับที่ 13 หมุดหมายที่ 8 ไทยมีพื้นที่และเมืองอัจฉริยะที่น่าอยู่ปลอดภัยเติบโตได้อย่างยั่งยืน

ค.SDGS เป้าหมายที่ 9 โครงสร้างพื้นฐานที่มีความยืดหยุ่นต่อการเปลี่ยนแปลงส่งเสริมการพัฒนาอุตสาหกรรมที่ครอบคลุมและยั่งยืนและส่งเสริมนวัตกรรม

ง.ยุทธศาตร์จังหวัดที่ 2 เสริมสร้างศักยภาพและเมืองสีเขียวอย่างยั่งยืน

จ.ยุทธศาสตร์การพัฒนาขององค์กรปกครองส่วนท้องถิ่น ในเขตจังหวัดที่ 1 การพัฒนาคุณภาพชีวิต

1.ยุทธศาสตร์ การพัฒนาด้านโครงสร้างพื้นฐาน 1.1 แผนงาน เคหะและชุมชน

แนวทางการพัฒนาที่ 1 ก่อสร้างพัฒนาปรับปรุงระบบสาธารณูปโภค

ที่	โครงการ	วัตถุประสงค์	เป้าหมาย	งบประมาณและที่ผ่านมา					ตัวชี้วัด	ผลลัพธ์ที่คาดว่า	หน่วยงาน
			(ผลผลิตของโครงการ)	2566	2567	2568	2569	2570	(KPI)	จะได้รับ	ที่รับผิดชอบ
				(บาท)	(บาท)	(บาท)	(บาท)	(บาท)			หลัก
1	โครงการปรับปรุงถนนในซอย หมู่ 1	เพื่อให้ประชาชนในพื้นที่มีเส้นทาง	ปูผิวจราจร กว้าง 4 เมตร					500,000	ผู้ได้รับประโยชน์	ประชาชนในพื้นที่ตำบลมีเส้น	กองช่าง
	ติดเขื่อน	คมนาคมสะดวก	ยาว 300 เมตร							ทางสัญจรที่สะดวก	แผนชุมชน
2	โครงการวางท่อระบายน้ำระหว่างบ้าน	เพื่อให้ระบบระบายน้ำมีประสิทธิภาพ	จำนวน 3 จุด					200,000	ผู้ได้รับประโยชน์	มีการชลประทานที่มีคุณภาพ	กองช่าง
	ในซอย หมู่ 1(ซอยเครื่องเสียง)	แก้ไขปัญหาน้ำท่วมขังในช่วงฤดูฝน									แผนชุมชน
3	โครงการวางท่อระบายน้ำระหว่างบ้าน	เพื่อให้ระบบระบายน้ำมีประสิทธิภาพ	ระยะรวม 150 เมตร					500,000	ผู้ได้รับประโยชน์	มีการชลประทานที่มีคุณภาพ	กองช่าง
	นางปราณี ตามรักษา-บ้านนางจำลอง	แก้ไขปัญหาน้ำท่วมขังในช่วงฤดูฝน									แผนชุมชน
	ขุนศรี										
4	โครงการขุดลอกคลองไส้ไก่/ซ่อมแซมคลอง	เพื่อให้ระบบระบายน้ำมีประสิทธิภาพ	ระยะรวม 1,500 เมตร					500,000	ผู้ได้รับประโยชน์	มีการชลประทานที่มีคุณภาพ	กองช่าง
	หมู่ 1-9	แก้ไขปัญหาน้ำท่วมขังในช่วงฤดูฝน									แผนชุมชน
5	โครงการติดตั้งกล้องวงจรปิด ม.1-9	เพื่อใช้เป็นหลักฐานตรวจสอบเหตุ	จำนวน 10 จุด					500,000	ผู้ได้รับประโยชน์	ประชาชนมีความปลอดภัย	กองช่าง
		การณ์ย้อนหลัง								ในชีวิตและทรัพย์สินมากขึ้น	แผนชุมชน

แบบ ผ.02

รายละเอียดโครงการพัฒนา

แผนพัฒนาท้องถิ่น(พ.ศ. 2566 - 2570) เพิ่มเติม ครั้งที่ 3

เทศบาลตำบลเมืองเก่า อำเภอเสาไห้ จังหวัดสระบุรี

ก.ยุทธศาสตร์ชาติ 20 ปี ยุทธศาสตร์ที่ 1 ด้านความสามารถในการแข่งขัน ข.แผนพัฒนาเศรษฐกิจและสังคมแห่งชาติ ฉบับที่ 13 หมุดหมายที่ 8 ไทยมีพื้นที่และเมืองอัจฉริยะที่น่าอยู่ปลอดภัยเติบโตได้อย่างยั่งยืน

ค.SDGS เป้าหมายที่ 9 โครงสร้างพื้นฐานที่มีความยืดหยุ่นต่อการเปลี่ยนแปลงส่งเสริมการพัฒนาอุตสาหกรรมที่ครอบคลุมและยั่งยืนและส่งเสริมนวัตกรรม

ง.ยุทธศาสตร์จังหวัดที่ 2 เสริมสร้างศักยภาพและเมืองสีเขียวอย่างยั่งยืน

จ.ยุทธศาสตร์การพัฒนาขององค์กรปกครองส่วนท้องถิ่น ในเขตจังหวัดที่ 1 การพัฒนาคุณภาพชีวิต

1.ยุทธศาสตร์ การพัฒนาด้านโครงสร้างพื้นฐาน 1.1 แผนงาน เคหะและชุมชน

แนวทางการพัฒนาที่ 1 ก่อสร้างพัฒนาปรับปรุงระบบสาธารณูปโภค

ที่	โครงการ	วัตถุประสงค์	เป้าหมาย (ผลผลิตของโครงการ)	งบประมาณและที่ผ่านมา 2566 (บาท)	2567 (บาท)	2568 (บาท)	2569 (บาท)	2570 (บาท)	ตัวชี้วัด (KPI)	ผลลัพธ์ที่คาดว่าจะได้รับ	หน่วยงานที่รับผิดชอบหลัก
6	โครงการก่อสร้างถนนลาดยาง ถนนสายเลียบคลองชลประทาน ม.1-ม.3	เพื่อให้ประชาชนในพื้นที่มีเส้นทางคมนาคมสะดวก	ปูผิวจราจร กว้าง 4 เมตร ยาว 1,300 เมตร					3,200,000	ผู้ได้รับประโยชน์	ประชาชนในพื้นที่ตำบลมีเส้นทางสัญจรที่สะดวก	กองช่าง แผนชุมชน
7	โครงการวางท่อระบายน้ำจากหมู่บ้านจัดสรร ลงแม่น้ำป่าสัก ม.1	เพื่อให้ระบบระบายน้ำมีประสิทธิภาพ แก้ไขปัญหาน้ำท่วมขังในช่วงฤดูฝน	ระยะรวม 320 เมตร					3,000,000	ผู้ได้รับประโยชน์	มีการชลประทานที่มีคุณภาพ	กองช่าง แผนชุมชน
8	โครงการติดตั้งไฟฟ้าแสงสว่าง บริเวณเขื่อนป้องกันตลิ่งริมเขื่อนแม่น้ำป่าสัก(อำเภอเสาไห้-วัดชุ้ง) ม.1,4	เพื่อให้ประชาชนเดินทางคมนาคมปลอดภัยในช่วงกลางคืน	ติดตั้งไฟฟ้าส่องสว่างสาธารณะ ระยะทางรวม 710 เมตร					1,512,000	ผู้ได้รับประโยชน์	ประชาชนสัญจรได้สะดวกและปลอดภัย	กองช่าง แผนชุมชน
9	โครงการปรับปรุงถนนสายหน้าคลังน้ำมัน หมู่ที่ 2-ม.9	เพื่อให้ประชาชนในพื้นที่มีเส้นทางคมนาคมสะดวก	ปูผิวจราจร กว้าง 6 เมตร ยาว 3,380 เมตร					16,000,000	ผู้ได้รับประโยชน์	ประชาชนในพื้นที่ตำบลมีเส้นทางสัญจรที่สะดวก	กองช่าง แผนชุมชน
10	โครงการวางท่อระบายน้ำบริเวณคลองหนองสรวง หมู่ 2-ตำบลเสาไห้	เพื่อให้ระบบระบายน้ำมีประสิทธิภาพ แก้ไขปัญหาน้ำท่วมขังในช่วงฤดูฝน	ระยะรวม 8 เมตร					50,000	ผู้ได้รับประโยชน์	มีการชลประทานที่มีคุณภาพ	กองช่าง แผนชุมชน

แบบ ผ.02

รายละเอียดโครงการพัฒนา

แผนพัฒนาท้องถิ่น(พ.ศ. 2566 - 2570) เพิ่มเติม ครั้งที่ 3

เทศบาลตำบลเมืองเก่า อำเภอเสาไห้ จังหวัดสระบุรี

ก.ยุทธศาสตร์ชาติ 20 ปี ยุทธศาสตร์ที่ 1 ด้านความสามารถในการแข่งขัน ข.แผนพัฒนาเศรษฐกิจและสังคมแห่งชาติ ฉบับที่ 13 หมุดหมายที่ 8 ไทยมีพื้นที่และเมืองอัจฉริยะที่น่าอยู่ปลอดภัยเติบโตได้อย่างยั่งยืน

ค.SDGS เป้าหมายที่ 9 โครงสร้างพื้นฐานที่มีความยืดหยุ่นต่อการเปลี่ยนแปลงส่งเสริมการพัฒนาอุตสาหกรรมที่ครอบคลุมและยั่งยืนและส่งเสริมนวัตกรรม

ง.ยุทธศาสตร์จังหวัดที่ 2 เสริมสร้างศักยภาพและเมืองสีเขียวอย่างยั่งยืน

จ.ยุทธศาสตร์การพัฒนาขององค์กรปกครองส่วนท้องถิ่น ในเขตจังหวัดที่ 1 การพัฒนาคุณภาพชีวิต

1.ยุทธศาสตร์ การพัฒนาด้านโครงสร้างพื้นฐาน 1.1 แผนงาน เคหะและชุมชน

แนวทางการพัฒนาที่ 1 ก่อสร้างพัฒนาปรับปรุงระบบสาธารณูปโภค

ที่	โครงการ	วัตถุประสงค์	เป้าหมาย (ผลผลิตของโครงการ)	งบประมาณและที่ผ่านมา 2566 (บาท)	2567 (บาท)	2568 (บาท)	2569 (บาท)	2570 (บาท)	ตัวชี้วัด (KPI)	ผลลัพธ์ที่คาดว่าจะได้รับ	หน่วยงานที่รับผิดชอบหลัก
11	โครงการปรับปรุงถนนสายคลองหนอง-สรวง หมู่ 2-ตำบลเสาไห้	เพื่อให้ประชาชนในพื้นที่มีเส้นทางคมนาคมสะดวก	ปูผิวจราจร กว้าง 4 เมตร ยาว 320 เมตร					1,100,000	ผู้ได้รับประโยชน์	ประชาชนในพื้นที่ตำบลมีเส้นทางสัญจรที่สะดวก	กองช่าง แผนชุมชน
12	โครงการก่อสร้างถนนลาดยาง/คอนกรีต สายหมู่บ้านทหารม้า หมู่ 2	เพื่อให้ประชาชนในพื้นที่มีเส้นทางคมนาคมสะดวก	ปูผิวจราจร กว้าง 4 เมตร ยาว 770 เมตร					2,500,000	ผู้ได้รับประโยชน์	ประชาชนในพื้นที่ตำบลมีเส้นทางสัญจรที่สะดวก	กองช่าง แผนชุมชน
13	โครงการติดตั้งไฟฟ้าแสงสว่างสาธารณะ หมู่ 2-หมู่ 5	เพื่อให้ประชาชนเดินทางคมนาคมปลอดภัยในช่วงกลางคืน	ติดตั้งไฟฟ้าส่องสว่างสาธารณะ ระยะทางรวม 1,400 เมตร					500,000	ผู้ได้รับประโยชน์	ประชาชนสัญจรได้สะดวกและปลอดภัย	กองช่าง แผนชุมชน
14	โครงการปรับปรุงถนนโดยลาดยางทับคอนกรีตเดิม ตั้งแต่บ้านนายสมพล-บ้านนางสายหยุด	เพื่อให้ประชาชนในพื้นที่มีเส้นทางคมนาคมสะดวก	ปูผิวจราจร กว้าง 4 เมตร ยาว 190 เมตร					400,000	ผู้ได้รับประโยชน์	ประชาชนในพื้นที่ตำบลมีเส้นทางสัญจรที่สะดวก	กองช่าง แผนชุมชน
15	โครงการขยายเขตท่อเมนประปาสายหน้าคลังน้ำมัน ม.2	เพื่อให้ประชาชมีน้ำอุปโภคอย่างพอเพียง	ยาว 670 เมตร					100,000	ผู้ได้รับประโยชน์	ประชาชมีน้ำอุปโภคเพียงพอ	กองช่าง แผนชุมชน

แบบ ผ.02

รายละเอียดโครงการพัฒนา

แผนพัฒนาท้องถิ่น(พ.ศ. 2566 - 2570) เพิ่มเติม ครั้งที่ 3

เทศบาลตำบลเมืองเก่า อำเภอเสาไห้ จังหวัดสระบุรี

ก.ยุทธศาตร์ชาติ 20 ปี ยุทธศาสตร์ที่ 1 ด้านความสามารถในการแข่งขัน ข.แผนพัฒนาเศรษฐกิจและสังคมแห่งชาติ ฉบับที่ 13 หมุดหมายที่ 8 ไทยมีพื้นที่และเมืองอัจฉริยะที่น่าอยู่ปลอดภัยเติบโตได้อย่างยั่งยืน

ค.SDGS เป้าหมายที่ 9 โครงสร้างพื้นฐานที่มีความยืดหยุ่นต่อการเปลี่ยนแปลงส่งเสริมการพัฒนาอุตสาหกรรมที่ครอบคลุมและยั่งยืนและส่งเสริมนวัตกรรม

ง.ยุทธศาตร์จังหวัดที่ 2 เสริมสร้างศักยภาพและเมืองสีเขียวอย่างยั่งยืน

จ.ยุทธศาสตร์การพัฒนาขององค์กรปกครองส่วนท้องถิ่น ในเขตจังหวัดที่ 1 การพัฒนาคุณภาพชีวิต

1.ยุทธศาสตร์ การพัฒนาด้านโครงสร้างพื้นฐาน 1.1 แผนงาน เคหะและชุมชน

แนวทางการพัฒนาที่ 1 ก่อสร้างพัฒนาปรับปรุงระบบสาธารณูปโภค

ที่	โครงการ	วัตถุประสงค์	เป้าหมาย (ผลผลิตของโครงการ)	งบประมาณและที่ผ่านมา 2566 (บาท)	2567 (บาท)	2568 (บาท)	2569 (บาท)	2570 (บาท)	ตัวชี้วัด (KPI)	ผลลัพธ์ที่คาดว่าจะได้รับ	หน่วยงานที่รับผิดชอบหลัก
16	โครงการขยายเขตท่อเมนประปาสายหมู่บ้านจัดสรร หมู่ 2 คลองชลประทานถึงถนนโคกคำ	เพื่อให้ประชาชมีน้ำอุปโภคอย่างพอเพียง	ยาว 2,000 เมตร					300,000	ผู้ได้รับประโยชน์	ประชาชมีน้ำอุปโภคเพียงพอ	กองช่าง แผนชุมชน
17	โครงการก่อสร้างถนนลาดยาง/คอนกรีตสายบ้านจัดสรร หมู่ 2 คลองชลประทานถึงถนนโคกคำ	เพื่อให้ประชาชนในพื้นที่มีเส้นทางคมนาคมสะดวก	ปูผิวจราจร กว้าง 4 เมตร ยาว 635 เมตร					2,500,000	ผู้ได้รับประโยชน์	ประชาชนในพื้นที่ตำบลมีเส้นทางสัญจรที่สะดวก	กองช่าง แผนชุมชน
18	โครงการติดตั้งป้ายชื่อบอกทางเข้าหมู่บ้าน หมู่ 1-9	เพื่อบอกสถานที่ให้ผู้ใช้ทางสัญจรได้สะดวกถูกต้อง	จำนวน 9 จุด					450,000	ผู้ได้รับประโยชน์	ประชาชนผู้ใช้ทางสัญจร	
19	โครงการวางท่อระบายน้ำทางเข้าประตูวัดจันทบุรี หมู่ 3	เพื่อให้ระบบระบายน้ำมีประสิทธิภาพแก้ไขปัญหาน้ำท่วมขังในช่วงฤดูฝน	ระยะรวม 520 เมตร					3,000,000	ผู้ได้รับประโยชน์	มีการชลประทานที่มีคุณภาพ	กองช่าง แผนชุมชน
20	โครงการก่อสร้างถนนและเขื่อนรอบบึงโง้งเหนือและบึงโง้งใต้	เพื่อให้ประชาชนในพื้นที่มีเส้นทางคมนาคมสะดวก	ยาว 2,750 เมตร					50,000,000	ผู้ได้รับประโยชน์	ประชาชนในพื้นที่ตำบลมีเส้นทางสัญจรที่สะดวก	กองช่าง แผนชุมชน

แบบ ผ.02

รายละเอียดโครงการพัฒนา

แผนพัฒนาท้องถิ่น(พ.ศ. 2566 - 2570) เพิ่มเติม ครั้งที่ 3

เทศบาลตำบลเมืองเก่า อำภอเสาไห้ จังหวัดสระบุรี

ก.ยุทธศาตร์ชาติ 20 ปี ยุทธศาสตร์ที่ 1 ด้านความสามารถในการแข่งขัน ข.แผนพัฒนาเศรษฐกิจและสังคมแห่งชาติ ฉบับที่ 13 หมุดหมายที่ 8 ไทยมีพื้นที่และเมืองอัจฉริยะที่น่าอยู่ปลอดภัยเติบโตได้อย่างยั่งยืน

ค.SDGS เป้าหมายที่ 9 โครงสร้างพื้นฐานที่มีความยืดหยุ่นต่อการเปลี่ยนแปลงส่งเสริมการพัฒนาอุตสาหกรรมที่ครอบคลุมและยั่งยืนและส่งเสริมนวัตกรรม

ง.ยุทธศาตร์จังหวัดที่ 2 เสริมสร้างศักยภาพและเมืองสีเขียวอย่างยั่งยืน

จ.ยุทธศาสตร์การพัฒนาขององค์กรปกครองส่วนท้องถิ่น ในเขตจังหวัดที่ 1 การพัฒนาคุณภาพชีวิต

1.ยุทธศาสตร์ การพัฒนาด้านโครงสร้างพื้นฐาน 1.1 แผนงาน เคหะและชุมชน

แนวทางการพัฒนาที่ 1 ก่อสร้างพัฒนาปรับปรุงระบบสาธารณูปโภค

ที่	โครงการ	วัตถุประสงค์	เป้าหมาย	งบประมาณและที่ผ่านมา					ตัวชี้วัด	ผลลัพธ์ที่คาดว่า	หน่วยงาน
			(ผลผลิตของโครงการ)	2566	2567	2568	2569	2570	(KPI)	จะได้รับ	ที่รับผิดชอบ
				(บาท)	(บาท)	(บาท)	(บาท)	(บาท)			หลัก
21	โครงการติดตั้งไฟฟ้าส่องสว่างสาธารณะ	เพื่อให้ประชาชนเดินทางคมนาคม	ติดตั้งไฟฟ้าส่องสว่างสาธารณะ					9,000,000	ผู้ได้รับประโยชน์	ประชาชนสัญจรได้สะดวกแล	กองช่าง
	รอบบึงโง้งเหนือและบึงโง้งใต้	ปลอดภัยในช่วงกลางคืน	ระยะทางรวม 3,300 เมตร							ปลอดภัย	แผนชุมชน
22	โครงการก่อสร้างอาคารอเนกประสงค์/	มีสถานที่จัดกิจกรรมสาธารณะ	จำนวน 1 หลัง				10,000,000	10,000,000	ผู้ได้รับประโยชน์	มีสถานที่กลางในการจัด	กองช่าง
	ก่อสร้างโมอเนกประสงค์ ตำบลเมืองเก่า									กิจกรรมต่างๆ	แผนชุมชน
23	โครงการขยายเขตไฟฟ้าบ้านนายพลอย	เพื่อเพิ่มสาธารณูปโภคขั้นพื้นฐาน	ระยะทางรวม 700 เมตร					500,000	ผู้ได้รับประโยชน์	ประชาชนได้เข้าถึง	กองช่าง
	แสงศรี ริมบึงโง้งจนสุดเขต หมู่ 3	ยกระดับคุณภาพชีวิตให้ประชาชน								สาธารณูปโภคขั้นพื้นฐาน	แผนชุมชน
24	โครงการปรับปรุงถนนทางขึ้น-ลง ประตู	เพื่อให้ประชาชนในพื้นที่มีเส้นทาง	ปูผิวจราจร กว้าง 4 เมตร					50,000	ผู้ได้รับประโยชน์	ประชาชนในพื้นที่ตำบลมีเส้น	กองช่าง
	ทางเข้าวัดจันทบุรี หมู่ 3	คมนาคมสะดวก	ยาว 10 เมตร							ทางสัญจรที่สะดวก	แผนชุมชน
25	โครงการติดตั้งลูกระนาดถนนซอยทางเข้า	เพื่อป้องกันอุบัติเหตุในจุดเสี่ยง	จำนวน 1 จุด					10,000	ผู้ได้รับประโยชน์	ประชาชนมีความระมัดระวัง	กองช่าง
	วัดจันทบุรี หมู่ 3	อันตราย								ในจุดเสี่ยงอุบัติเหตุ	แผนชุมชน

แบบ ผ.02

รายละเอียดโครงการพัฒนา

แผนพัฒนาท้องถิ่น(พ.ศ. 2566 - 2570) เพิ่มเติม ครั้งที่ 3

เทศบาลตำบลเมืองเก่า อำภอเสาไห้ จังหวัดสระบุรี

ก.ยุทธศาตร์ชาติ 20 ปี ยุทธศาสตร์ที่ 1 ด้านความสามารถในการแข่งขัน ข.แผนพัฒนาเศรษฐกิจและสังคมแห่งชาติ ฉบับที่ 13 หมุดหมายที่ 8 ไทยมีพื้นที่และเมืองอัจฉริยะที่น่าอยู่ปลอดภัยเติบโตได้อย่างยั่งยืน

ค.SDGS เป้าหมายที่ 9 โครงสร้างพื้นฐานที่มีความยืดหยุ่นต่อการเปลี่ยนแปลงส่งเสริมการพัฒนาอุตสาหกรรมที่ครอบคลุมและยั่งยืนและส่งเสริมนวัตกรรม

ง.ยุทธศาตร์จังหวัดที่ 2 เสริมสร้างศักยภาพและเมืองสีเขียวอย่างยั่งยืน

จ.ยุทธศาสตร์การพัฒนาขององค์กรปกครองส่วนท้องถิ่น ในเขตจังหวัดที่ 1 การพัฒนาคุณภาพชีวิต

1.ยุทธศาสตร์ การพัฒนาด้านโครงสร้างพื้นฐาน 1.1 แผนงาน เคหะและชุมชน

แนวทางการพัฒนาที่ 1 ก่อสร้างพัฒนาปรับปรุงระบบสาธารณูปโภค

ที่	โครงการ	วัตถุประสงค์	เป้าหมาย (ผลผลิตของโครงการ)	งบประมาณและที่ผ่านมา 2566 (บาท)	2567 (บาท)	2568 (บาท)	2569 (บาท)	2570 (บาท)	ตัวชี้วัด (KPI)	ผลลัพธ์ที่คาดว่าจะได้รับ	หน่วยงานที่รับผิดชอบหลัก
26	โครงการปรับปรุงถนนโดยลาดยางทับคอนกรีตเดิมจากสามแยกบ้านนางมะลิ บุญน้อม-ปากทางเข้า หมู่ 4	เพื่อให้ประชาชนในพื้นที่มีเส้นทางคมนาคมสะดวก	ปูผิวจราจร กว้าง 3 เมตร ยาว 340 เมตร					550,000	ผู้ได้รับประโยชน์	ประชาชนในพื้นที่ตำบลมีเส้นทางสัญจรที่สะดวก	กองช่าง แผนชุมชน
27	โครงการทำทางระบายน้ำจากสามแยกต้นตาลบ้านนางมะลิ บุญน้อม ลงแม่น้ำป่าสัก	เพื่อให้ระบบระบายน้ำมีประสิทธิภาพ แก้ไขปัญหาน้ำท่วมขังในช่วงฤดูฝน	ระยะรวม 175 เมตร					1,000,000	ผู้ได้รับประโยชน์	มีการชลประทานที่มีคุณภาพ	กองช่าง แผนชุมชน
28	โครงการปรับปรุงถนนโดยลาดยางทับคอนกรีตเดิมบริเวณบ้านนายไพวัล คล้ายฤทธิ์ (ต้นมะขาม-คลองฉาง) หมู่ 4	เพื่อให้ประชาชนในพื้นที่มีเส้นทางคมนาคมสะดวก	ปูผิวจราจร กว้าง 4 เมตร ยาว 315 เมตร					700,000	ผู้ได้รับประโยชน์	ประชาชนในพื้นที่ตำบลมีเส้นทางสัญจรที่สะดวก	กองช่าง แผนชุมชน
29	โครงการก่อสร้างถนนแลพทางขึ้น-ลงแม่น้ำป่าสัก บริเวณบ้านเลขที่ 21 หมู่ 4	เพื่อให้ประชาชนในพื้นที่มีเส้นทางคมนาคมสะดวก	ปูผิวจราจร กว้าง 3 เมตร ยาว 120 เมตร					900,000	ผู้ได้รับประโยชน์	ประชาชนในพื้นที่ตำบลมีเส้นทางสัญจรที่สะดวก	กองช่าง แผนชุมชน

แบบ ผ.02

รายละเอียดโครงการพัฒนา

แผนพัฒนาท้องถิ่น(พ.ศ. 2566 - 2570) เพิ่มเติม ครั้งที่ 3

เทศบาลตำบลเมืองเก่า อำเภอเสาไห้ จังหวัดสระบุรี

ก.ยุทธศาตร์ชาติ 20 ปี ยุทธศาสตร์ที่ 1 ด้านความสามารถในการแข่งขัน ข.แผนพัฒนาเศรษฐกิจและสังคมแห่งชาติ ฉบับที่ 13 หมุดหมายที่ 8 ไทยมีพื้นที่และเมืองอัจฉริยะที่น่าอยู่ปลอดภัยเติบโตได้อย่างยั่งยืน

ค.SDGS เป้าหมายที่ 9 โครงสร้างพื้นฐานที่มีความยืดหยุ่นต่อการเปลี่ยนแปลงส่งเสริมการพัฒนาอุตสาหกรรมที่ครอบคลุมและยั่งยืนและส่งเสริมนวัตกรรม

ง.ยุทธศาตร์จังหวัดที่ 2 เสริมสร้างศักยภาพและเมืองสีเขียวอย่างยั่งยืน **จ.ยุทธศาสตร์การพัฒนาขององค์กรปกครองส่วนท้องถิ่น ในเขตจังหวัดที่ 1 การพัฒนาคุณภาพชีวิต**

1.ยุทธศาสตร์ การพัฒนาด้านโครงสร้างพื้นฐาน 1.1 แผนงาน เคหะและชุมชน

แนวทางการพัฒนาที่ 1 ก่อสร้างพัฒนาปรับปรุงระบบสาธารณูปโภค

ที่	โครงการ	วัตถุประสงค์	เป้าหมาย (ผลผลิตของโครงการ)	งบประมาณและที่ผ่านมา 2566 (บาท)	2567 (บาท)	2568 (บาท)	2569 (บาท)	2570 (บาท)	ตัวชี้วัด (KPI)	ผลลัพธ์ที่คาดว่าจะได้รับ	หน่วยงานที่รับผิดชอบหลัก
30	โครงการติดตั้งไฟฟ้าส่องสว่างสาธารณะ ทางเข้าซอยบ้าน นางบุญส่ง ทองสุข หมู่ 4	เพื่อให้ประชาชนเดินทางคมนาคม ปลอดภัยในช่วงกลางคืน	ติดตั้งไฟฟ้าส่องสว่างสาธารณะ ระยะทางรวม 125 เมตร					140,000	ผู้ได้รับประโยชน์	ประชาชนสัญจรได้สะดวกและปลอดภัย	กองช่าง แผนชุมชน
31	โครงการขุดลอกคลองหนองสรวง หมู่ 2-หมู่ 5- หมู่8-หมู่ 9	เพื่อให้ระบบระบายน้ำมีประสิทธิภาพ แก้ไขปัญหาน้ำท่วมขังในช่วงฤดูฝน	ระยะรวม 4,400 เมตร					800,000	ผู้ได้รับประโยชน์	มีการชลประทานที่มีคุณภาพ	กองช่าง แผนชุมชน
32	โครงการซ่อมแซมประตูระบายน้ำ 3 จุด หมู่ 5	เพื่อให้ระบบระบายน้ำมีประสิทธิภาพ แก้ไขปัญหาน้ำท่วมขังในช่วงฤดูฝน	จำนวน 3 จุด					300,000	ผู้ได้รับประโยชน์	มีการชลประทานที่มีคุณภาพ	กองช่าง แผนชุมชน
33	โครงการปรับปรุงผิวจราจรในหมู่ 5	เพื่อให้ประชาชนในพื้นที่มีเส้นทางคมนาคมสะดวก	ยาว 300 เมตร					500,000	ผู้ได้รับประโยชน์	ประชาชนในพื้นที่ตำบลมีเส้นทางสัญจรที่สะดวก	กองช่าง แผนชุมชน
34	โครงการลอกคลองส่งน้ำในหมู่บ้าน(เส้นหลักหัวเหมือง-สี่แยก) หมู่ 5	เพื่อให้ระบบระบายน้ำมีประสิทธิภาพ แก้ไขปัญหาน้ำท่วมขังในช่วงฤดูฝน	ระยะรวม 2,000 เมตร					100,000	ผู้ได้รับประโยชน์	มีการชลประทานที่มีคุณภาพ	กองช่าง แผนชุมชน
35	โครงการก่อสร้างถนนคอนกรีต/ลาดยาง แยกตาขาว-ที่จัดสรร หมู่ 5	เพื่อให้ประชาชนในพื้นที่มีเส้นทางคมนาคมสะดวก	ปูผิวจราจร กว้าง 3 เมตร ยาว 500 เมตร					1,200,000	ผู้ได้รับประโยชน์	ประชาชนในพื้นที่ตำบลมีเส้นทางสัญจรที่สะดวก	กองช่าง แผนชุมชน

แบบ ผ.02

รายละเอียดโครงการพัฒนา

แผนพัฒนาท้องถิ่น(พ.ศ. 2566 - 2570) เพิ่มเติม ครั้งที่ 3

เทศบาลตำบลเมืองเก่า อำภอเสาไห้ จังหวัดสระบุรี

ก.ยุทธศาตร์ชาติ 20 ปี ยุทธศาสตร์ที่ 1 ด้านความสามารถในการแข่งขัน ข.แผนพัฒนาเศรษฐกิจและสังคมแห่งชาติ ฉบับที่ 13 หมุดหมายที่ 8 ไทยมีพื้นที่และเมืองอัจฉริยะที่น่าอยู่ปลอดภัยเติบโตได้อย่างยั่งยืน

ค.SDGS เป้าหมายที่ 9 โครงสร้างพื้นฐานที่มีความยืดหยุ่นต่อการเปลี่ยนแปลงส่งเสริมการพัฒนาอุตสาหกรรมที่ครอบคลุมและยั่งยืนและส่งเสริมนวัตกรรม

ง.ยุทธศาตร์จังหวัดที่ 2 เสริมสร้างศักยภาพและเมืองสีเขียวอย่างยั่งยืน

จ.ยุทธศาสตร์การพัฒนาขององค์กรปกครองส่วนท้องถิ่น ในเขตจังหวัดที่ 1 การพัฒนาคุณภาพชีวิต

1.ยุทธศาสตร์ การพัฒนาด้านโครงสร้างพื้นฐาน 1.1 แผนงาน เคหะและชุมชน

แนวทางการพัฒนาที่ 1 ก่อสร้างพัฒนาปรับปรุงระบบสาธารณูปโภค

ที่	โครงการ	วัตถุประสงค์	เป้าหมาย (ผลผลิตของโครงการ)	งบประมาณและที่ผ่านมา 2566 (บาท)	2567 (บาท)	2568 (บาท)	2569 (บาท)	2570 (บาท)	ตัวชี้วัด (KPI)	ผลลัพธ์ที่คาดว่าจะได้รับ	หน่วยงานที่รับผิดชอบหลัก
36	โครงการปรับปรุงผิวจราจรจากบ้านนางสายหยุด บุญน้อม-ฝายสี่แยก(วางท่อคอนกรีตเพิ่มผิวจราจร) หมู่ 5	เพื่อให้ประชาชนในพื้นที่มีเส้นทางคมนาคมสะดวก	ปูผิวจราจร กว้าง 2 เมตร ยาว 580 เมตร					3,000,000	ผู้ได้รับประโยชน์	ประชาชนในพื้นที่ตำบลมีเส้นทางสัญจรที่สะดวก	กองช่าง แผนชุมชน
37	โครงการปรับปรุงถนนตั้งแต่หน้าบ้านนายเฝือง กองคำ ม.6	เพื่อให้ประชาชนในพื้นที่มีเส้นทางคมนาคมสะดวก	ปูผิวจราจร กว้าง 4 เมตร ยาว 200 เมตร					400,000	ผู้ได้รับประโยชน์	ประชาชนในพื้นที่ตำบลมีเส้นทางสัญจรที่สะดวก	กองช่าง แผนชุมชน
38	โครงการปรับปรุงถนนตั้งแต่หน้าบ้านนางฐิติวัลย์ ม.6	เพื่อให้ประชาชนในพื้นที่มีเส้นทางคมนาคมสะดวก	ปูผิวจราจร กว้าง 3 เมตร ยาว 595 เมตร					1,000,000	ผู้ได้รับประโยชน์	ประชาชนในพื้นที่ตำบลมีเส้นทางสัญจรที่สะดวก	กองช่าง แผนชุมชน
39	โครงการปรับปรุงถนนตั้งแต่บ้านนางนงนุชจันทร์ขาว-บ้านนายประเสริฐ ฤทัยธรรม หมู่ 6	เพื่อให้ประชาชนในพื้นที่มีเส้นทางคมนาคมสะดวก	ปูผิวจราจร กว้าง 3 เมตร ยาว 120 เมตร					300,000	ผู้ได้รับประโยชน์	ประชาชนในพื้นที่ตำบลมีเส้นทางสัญจรที่สะดวก	กองช่าง แผนชุมชน
40	โครงการก่อสร้างถนนลูกรัง/ลาดยางถนนสายที่ดินจัดสรร หมู่ 6	เพื่อให้ประชาชนในพื้นที่มีเส้นทางคมนาคมสะดวก	ปูผิวจราจร กว้าง 5 เมตร ยาว 900 เมตร					3,000,000	ผู้ได้รับประโยชน์	ประชาชนในพื้นที่ตำบลมีเส้นทางสัญจรที่สะดวก	กองช่าง แผนชุมชน

แบบ ผ.02

รายละเอียดโครงการพัฒนา

แผนพัฒนาท้องถิ่น(พ.ศ. 2566 - 2570) เพิ่มเติม ครั้งที่ 3

เทศบาลตำบลเมืองเก่า อำเภอเสาไห้ จังหวัดสระบุรี

ก.ยุทธศาสตร์ชาติ 20 ปี ยุทธศาสตร์ที่ 1 ด้านความสามารถในการแข่งขัน ข.แผนพัฒนาเศรษฐกิจและสังคมแห่งชาติ ฉบับที่ 13 หมุดหมายที่ 8 ไทยมีพื้นที่และเมืองอัจฉริยะที่น่าอยู่ปลอดภัยเติบโตได้อย่างยั่งยืน

ค.SDGS เป้าหมายที่ 9 โครงสร้างพื้นฐานที่มีความยืดหยุ่นต่อการเปลี่ยนแปลงส่งเสริมการพัฒนาอุตสาหกรรมที่ครอบคลุมและยั่งยืนและส่งเสริมนวัตกรรม

ง.ยุทธศาสตร์จังหวัดที่ 2 เสริมสร้างศักยภาพและเมืองสีเขียวอย่างยั่งยืน จ.ยุทธศาสตร์การพัฒนาขององค์กรปกครองส่วนท้องถิ่น ในเขตจังหวัดที่ 1 การพัฒนาคุณภาพชีวิต

1.ยุทธศาสตร์ การพัฒนาด้านโครงสร้างพื้นฐาน 1.1 แผนงาน เคหะและชุมชน

แนวทางการพัฒนาที่ 1 ก่อสร้างพัฒนาปรับปรุงระบบสาธารณูปโภค

ที่	โครงการ	วัตถุประสงค์	เป้าหมาย (ผลผลิตของโครงการ)	งบประมาณและที่ผ่านมา 2566 (บาท)	2567 (บาท)	2568 (บาท)	2569 (บาท)	2570 (บาท)	ตัวชี้วัด (KPI)	ผลลัพธ์ที่คาดว่าจะได้รับ	หน่วยงานที่รับผิดชอบหลัก
41	โครงการติดตั้งไฟฟ้าส่องสว่างสาธารณะ ตั้งแต่ประปาใหม่-บ้านนายประเสริฐ ฤทัยธรรม หมู่ 6	เพื่อให้ประชาชนเดินทางคมนาคมปลอดภัยในช่วงกลางคืน	ติดตั้งไฟฟ้าส่องสว่างสาธารณะ ระยะทางรวม 210 เมตร					100,000	ผู้ได้รับประโยชน์	ประชาชนสัญจรได้สะดวกและปลอดภัย	กองช่าง แผนชุมชน
42	โครงการปรับปรุงลานออกกำลังกาย/ติดตั้งเครื่องออกกำลังกาย หมู่ 1-9	เพื่อให้ประชาชนมีลานออกกำลังกาย	จำนวน 5 จุด					500,000	ผู้ได้รับประโยชน์	ประชาชนมีสถานที่ออกกำลังกายที่เหมาะสม	กองช่าง แผนชุมชน
43	โครงการก่อสร้างถนนลูกรัง/ลาดยาง ตั้งแต่บ้านนางวิลัยรัตน์ ภาคสังข์-บ้าน น.ส.สุวรรณา ภาคสังข์ หมู่ 7	เพื่อให้ประชาชนในพื้นที่มีเส้นทางคมนาคมสะดวก	ปูผิวจราจร กว้าง 3 เมตร ยาว 300 เมตร					720,000	ผู้ได้รับประโยชน์	ประชาชนในพื้นที่ตำบลมีเส้นทางสัญจรที่สะดวก	กองช่าง แผนชุมชน
44	โครงการขยายเขตท่อเมนประปา ตั้งแต่บ้านนางวิลัยรัตน์ ภาคสังข์-บ้าน น.ส.สุวรรณา ภาคสังข์ หมู่ 7	เพื่อให้ประชาชมีน้ำอุปโภคอย่างพอเพียง	ยาว 300 เมตร					45,000	ผู้ได้รับประโยชน์	ประชาชมีน้ำอุปโภคเพียงพอ	กองช่าง แผนชุมชน

แบบ ผ.02

รายละเอียดโครงการพัฒนา

แผนพัฒนาท้องถิ่น(พ.ศ. 2566 - 2570) เพิ่มเติม ครั้งที่ 3

เทศบาลตำบลเมืองเก่า อำเภอเสาไห้ จังหวัดสระบุรี

ก.ยุทธศาตร์ชาติ 20 ปี ยุทธศาสตร์ที่ 1 ด้านความสามารถในการแข่งขัน ข.แผนพัฒนาเศรษฐกิจและสังคมแห่งชาติ ฉบับที่ 13 หมุดหมายที่ 8 ไทยมีพื้นที่และเมืองอัจฉริยะที่น่าอยู่ปลอดภัยเติบโตได้อย่างยั่งยืน

ค.SDGS เป้าหมายที่ 9 โครงสร้างพื้นฐานที่มีความยืดหยุ่นต่อการเปลี่ยนแปลงส่งเสริมการพัฒนาอุตสาหกรรมที่ครอบคลุมและยั่งยืนและส่งเสริมนวัตกรรม

ง.ยุทธศาตร์จังหวัดที่ 2 เสริมสร้างศักยภาพและเมืองสีเขียวอย่างยั่งยืน จ.ยุทธศาสตร์การพัฒนาขององค์กรปกครองส่วนท้องถิ่น ในเขตจังหวัดที่ 1 การพัฒนาคุณภาพชีวิต

1.ยุทธศาสตร์ การพัฒนาด้านโครงสร้างพื้นฐาน 1.1 แผนงาน เคหะและชุมชน

แนวทางการพัฒนาที่ 1 ก่อสร้างพัฒนาปรับปรุงระบบสาธารณูปโภค

ที่	โครงการ	วัตถุประสงค์	เป้าหมาย	งบประมาณและที่ผ่านมา					ตัวชี้วัด	ผลลัพธ์ที่คาดว่า	หน่วยงาน
			(ผลผลิตของโครงการ)	2566	2567	2568	2569	2570	(KPI)	จะได้รับ	ที่รับผิดชอบ
				(บาท)	(บาท)	(บาท)	(บาท)	(บาท)			หลัก
45	โครงการขยายเขตไฟฟ้าแรงต่ำ ตั้งแต่ บ้านนางวิลัยรัตน์ ภาคสังข์-บ้าน น.ส.สุวรรณา ภาคสังข์ หมู่ 7	เพื่อเพิ่มสาธารณูปโภคขั้นพื้นฐาน ยกระดับคุณภาพชีวิตให้ประชาชน	ระยะทางรวม 300 เมตร					150,000	ผู้ได้รับประโยชน์	ประชาชนได้เข้าถึง สาธารณูปโภคขั้นพื้นฐาน	กองช่าง แผนชุมชน
46	โครงการติดตั้งไฟฟ้าส่องสว่างสาธารณะ ถนนเส้นบ้านนายพิษณุ ไชยศร -บ้านนาย มานิตย์ ไชยศร หมู่ 7	เพื่อให้ประชาชนเดินทางคมนาคม ปลอดภัยในช่วงกลางคืน	ระยะทางรวม 270 เมตร					200,000	ผู้ได้รับประโยชน์	ประชาชนสัญจรได้สะดวกแล ปลอดภัย	กองช่าง แผนชุมชน
47	โครงการปรับปรุง/ซ่อมแซมถนนในชุมชน หมู่ 7	เพื่อให้ประชาชนในพื้นที่มีเส้นทาง คมนาคมสะดวก	ปูผิวจราจร กว้าง 4 เมตร ยาว 500 เมตร					500,000	ผู้ได้รับประโยชน์	ประชาชนในพื้นที่ตำบลมีเส้น ทางสัญจรที่สะดวก	กองช่าง แผนชุมชน
48	โครงการปรับปรุงภูมิทัศน์รอบบึงโง้ง/ใน ชุมชน	เพื่อความเป็นระเบียบเรียบร้อยสวย งามและเป็นสถานที่พักผ่อนได้	จำนวน 1 จุด					1,000,000	ผู้ได้รับประโยชน์	ประชาชนมีสถานที่พักผ่อน ที่สวยงาม	กองช่าง แผนชุมชน
49	โครงการถมบ่อสาธารณะหัวบึงหนองบึง โง้งใต้ หมู่ 7	เพื่อให้มีพื้นที่สาธารณะในการจัดกิจ กรรมสาธารณะเพิ่มขึ้น	พื้นที่กว้าง 25 เมตร ยาว 35 เมตร ลึก 4 เมตร					700,000	ผู้ได้รับประโยชน์	ประชาชนมีสถานที่พักผ่อน ที่สวยงาม	กองช่าง แผนชุมชน

แบบ ผ.02

รายละเอียดโครงการพัฒนา

แผนพัฒนาท้องถิ่น(พ.ศ. 2566 - 2570) เพิ่มเติม ครั้งที่ 3

เทศบาลตำบลเมืองเก่า อำเภอเสาไห้ จังหวัดสระบุรี

ก.ยุทธศาสตร์ชาติ 20 ปี ยุทธศาสตร์ที่ 1 ด้านความสามารถในการแข่งขัน ข.แผนพัฒนาเศรษฐกิจและสังคมแห่งชาติ ฉบับที่ 13 หมุดหมายที่ 8 ไทยมีพื้นที่และเมืองอัจฉริยะที่น่าอยู่ปลอดภัยเติบโตได้อย่างยั่งยืน

ค.SDGS เป้าหมายที่ 9 โครงสร้างพื้นฐานที่มีความยืดหยุ่นต่อการเปลี่ยนแปลงส่งเสริมการพัฒนาอุตสาหกรรมที่ครอบคลุมและยั่งยืนและส่งเสริมนวัตกรรม

ง.ยุทธศาสตร์จังหวัดที่ 2 เสริมสร้างศักยภาพและเมืองสีเขียวอย่างยั่งยืน

จ.ยุทธศาสตร์การพัฒนาขององค์กรปกครองส่วนท้องถิ่น ในเขตจังหวัดที่ 1 การพัฒนาคุณภาพชีวิต

1.ยุทธศาสตร์ การพัฒนาด้านโครงสร้างพื้นฐาน 1.1 แผนงาน เคหะและชุมชน

แนวทางการพัฒนาที่ 1 ก่อสร้างพัฒนาปรับปรุงระบบสาธารณูปโภค

ที่	โครงการ	วัตถุประสงค์	เป้าหมาย (ผลผลิตของโครงการ)	งบประมาณและที่ผ่านมา 2566 (บาท)	2567 (บาท)	2568 (บาท)	2569 (บาท)	2570 (บาท)	ตัวชี้วัด (KPI)	ผลลัพธ์ที่คาดว่าจะได้รับ	หน่วยงานที่รับผิดชอบหลัก
50	โครงการก่อสร้างถนนลูกรัง/ลาดยาง/คอนกรีต บริเวณต้นโพธิ์ ข้างบ้าน นางสวัสดิ์ ประพันธ์โรจน์ หมู่ 7	เพื่อให้ประชาชนในพื้นที่มีเส้นทางคมนาคมสะดวก	ปูผิวจราจร กว้าง 4 เมตร ยาว 90 เมตร					300,000	ผู้ได้รับประโยชน์	ประชาชนในพื้นที่ตำบลมีเส้นทางสัญจรที่สะดวก	กองช่าง แผนชุมชน
51	โครงการปรับปรุงถนน หมู่ 5 -หมู่ 8- หมู่ 9	เพื่อให้ประชาชนในพื้นที่มีเส้นทางคมนาคมสะดวก	ปูผิวจราจร กว้าง 4 เมตร ยาว 1,700 เมตร					3,400,000	ผู้ได้รับประโยชน์	ประชาชนในพื้นที่ตำบลมีเส้นทางสัญจรที่สะดวก	กองช่าง แผนชุมชน
52	โครงการปรับปรุงถนนจากทางเข้าวัดคลองชลประทาน-วัดสุธาวุฒิ หมู่ 8 -หมู่9	เพื่อให้ประชาชนในพื้นที่มีเส้นทางคมนาคมสะดวก	ปูผิวจราจร กว้าง 4 เมตร ยาว 600 เมตร					1,200,000	ผู้ได้รับประโยชน์	ประชาชนในพื้นที่ตำบลมีเส้นทางสัญจรที่สะดวก	กองช่าง แผนชุมชน
53	โครงการก่อสร้างถนนคอนกรีต/ลาดยาง ถนนเลียบคลองชลประทานฝั่งซ้าย ตั้งแต่บ้านนางสำราญ-เขตติดต่อไก่เส่า	เพื่อให้ประชาชนในพื้นที่มีเส้นทางคมนาคมสะดวก	ปูผิวจราจร กว้าง 4 เมตร ยาว 2,200 เมตร					5,500,000	ผู้ได้รับประโยชน์	ประชาชนในพื้นที่ตำบลมีเส้นทางสัญจรที่สะดวก	กองช่าง แผนชุมชน
54	โครงการขุดลอกคลองชลประทานฝั่งคลอง 2 ขวา	เพื่อให้ระบบระบายน้ำมีประสิทธิภาพ แก้ไขปัญหาน้ำท่วมขังในช่วงฤดูฝน	ระยะรวม 3,380 เมตร					600,000	ผู้ได้รับประโยชน์	มีการชลประทานที่มีคุณภาพ	กองช่าง แผนชุมชน

แบบ ผ.02

รายละเอียดโครงการพัฒนา

แผนพัฒนาท้องถิ่น(พ.ศ. 2566 - 2570) เพิ่มเติม ครั้งที่ 3

เทศบาลตำบลเมืองเก่า อำเภอเสาไห้ จังหวัดสระบุรี

ก.ยุทธศาตร์ชาติ 20 ปี ยุทธศาสตร์ที่ 1 ด้านความสามารถในการแข่งขัน ข.แผนพัฒนาเศรษฐกิจและสังคมแห่งชาติ ฉบับที่ 13 หมุดหมายที่ 8 ไทยมีพื้นที่และเมืองอัจฉริยะที่น่าอยู่ปลอดภัยเติบโตได้อย่างยั่งยืน

ค.SDGS เป้าหมายที่ 9 โครงสร้างพื้นฐานที่มีความยืดหยุ่นต่อการเปลี่ยนแปลงส่งเสริมการพัฒนาอุตสาหกรรมที่ครอบคลุมและยั่งยืนและส่งเสริมนวัตกรรม

ง.ยุทธศาตร์จังหวัดที่ 2 เสริมสร้างศักยภาพและเมืองสีเขียวอย่างยั่งยืน จ.ยุทธศาสตร์การพัฒนาขององค์กรปกครองส่วนท้องถิ่น ในเขตจังหวัดที่ 1 การพัฒนาคุณภาพชีวิต

1.ยุทธศาสตร์ การพัฒนาด้านโครงสร้างพื้นฐาน 1.1 แผนงาน เคหะและชุมชน

แนวทางการพัฒนาที่ 1 ก่อสร้างพัฒนาปรับปรุงระบบสาธารณูปโภค

ที่	โครงการ	วัตถุประสงค์	เป้าหมาย	งบประมาณและที่ผ่านมา					ตัวชี้วัด	ผลลัพธ์ที่คาดว่า	หน่วยงาน
			(ผลผลิตของโครงการ)	2566	2567	2568	2569	2570	(KPI)	จะได้รับ	ที่รับผิดชอบ
				(บาท)	(บาท)	(บาท)	(บาท)	(บาท)			หลัก
55	โครงการติดตั้งไฟฟ้าส่องสว่างสาธารณะ	เพื่อให้ประชาชนเดินทางคมนาคม	ติดตั้งไฟฟ้าส่องสว่างสาธารณะ					300,000	ผู้ได้รับประโยชน์	ประชาชนสัญจรได้สะดวกแล	กองช่าง
	ถนนเส้นข้างวัดสุธาวุฒิ-บ้านนายทวาย	ปลอดภัยในช่วงกลางคืน	ระยะทางรวม 400 เมตร							ปลอดภัย	แผนชุมชน
	เกษเพชร หมู่ 8										
56	โครงการขยายท่อเมนประปาถนนเลียบ	เพื่อให้ประชาชมีน้ำอุปโภคอย่าง	ยาว 2,300 เมตร					300,000	ผู้ได้รับประโยชน์	ประชาชมีน้ำอุปโภคเพียงพอ	กองช่าง
	คลองชลประทานฝั่งซ้าย	พอเพียง									แผนชุมชน
57	โครงการวางท่อระบายน้ำคลองไส้ไก่ผ่าน	เพื่อให้ระบบระบายน้ำมีประสิทธิภาพ	ระยะรวม 130 เมตร					200,000	ผู้ได้รับประโยชน์	มีการชลประทานที่มีคุณภาพ	กองช่าง
	วัดสุธาวุฒิ หมู่ 8	แก้ไขปัญหาน้ำท่วมขังในช่วงฤดูฝน									แผนชุมชน
58	โครงการติดตั้งสัญญาณไฟกระพริบ	เพื่อแจ้งเตือนจุดเสี่ยงอันตราย ลดการ	จำนวน 2 จุด					30,000	ผู้ได้รับประโยชน์	ประชาชนมีความปลอดภัย	กองช่าง
	บริเวณทางเข้าวัดสุธาวุฒิและสะพานปูน	เกิดอุบัติเหตุในพื้นที่								เพิ่มขึ้นในการสัญจร	แผนชุมชน
	บ้านสี่กั๊ก										

แบบ ผ.02

รายละเอียดโครงการพัฒนา

แผนพัฒนาท้องถิ่น(พ.ศ. 2566 - 2570) เพิ่มเติม ครั้งที่ 3

เทศบาลตำบลเมืองเก่า อำเภอเสาไห้ จังหวัดสระบุรี

ก.ยุทธศาสตร์ชาติ 20 ปี ยุทธศาสตร์ที่ 1 ด้านความสามารถในการแข่งขัน ข.แผนพัฒนาเศรษฐกิจและสังคมแห่งชาติ ฉบับที่ 13 หมุดหมายที่ 8 ไทยมีพื้นที่และเมืองอัจฉริยะที่น่าอยู่ปลอดภัยเติบโตได้อย่างยั่งยืน

ค.SDGS เป้าหมายที่ 9 โครงสร้างพื้นฐานที่มีความยืดหยุ่นต่อการเปลี่ยนแปลงส่งเสริมการพัฒนาอุตสาหกรรมที่ครอบคลุมและยั่งยืนและส่งเสริมนวัตกรรม

ง.ยุทธศาสตร์จังหวัดที่ 2 เสริมสร้างศักยภาพและเมืองสีเขียวอย่างยั่งยืน จ.ยุทธศาสตร์การพัฒนาขององค์กรปกครองส่วนท้องถิ่น ในเขตจังหวัดที่ 1 การพัฒนาคุณภาพชีวิต

1.ยุทธศาสตร์ การพัฒนาด้านโครงสร้างพื้นฐาน 1.1 แผนงาน เคหะและชุมชน

แนวทางการพัฒนาที่ 1 ก่อสร้างพัฒนาปรับปรุงระบบสาธารณูปโภค

ที่	โครงการ	วัตถุประสงค์	เป้าหมาย	งบประมาณและที่ผ่านมา					ตัวชี้วัด	ผลลัพธ์ที่คาดว่า	หน่วยงาน
			(ผลผลิตของโครงการ)	2566	2567	2568	2569	2570	(KPI)	จะได้รับ	ที่รับผิดชอบ
				(บาท)	(บาท)	(บาท)	(บาท)	(บาท)			หลัก
59	โครงการขุดลอกคลองหนองสรวง หมู่ 2-	เพื่อให้ระบบระบายน้ำมีประสิทธิภาพ	ระยะรวม 4,400 เมตร					350,000	ผู้ได้รับประโยชน์	มีการชลประทานที่มีคุณภาพ	กองช่าง
	หมู่ 9	เก็บกักน้ำสำหรับทำการเกษตร									แผนชุมชน
60	โครงการวางท่อบล็อกคอนเวิร์สทางเข้า	เพื่อให้ประชาชนในพื้นที่มีเส้นทาง	ปูผิวจราจร กว้าง 2 เมตร					800,000	ผู้ได้รับประโยชน์	ประชาชนในพื้นที่ตำบลมีเส้น	กองช่าง
	บ้านนายดำรง สุขสวัสดิ์ หมู่ 8	คมนาคมสะดวก	ยาว 130 เมตร							ทางสัญจรที่สะดวก	แผนชุมชน
61	โครงการปรับปรุงถนน คสล.พร้อมวางท่อ	เพื่อให้ประชาชนในพื้นที่มีเส้นทาง	ปูผิวจราจร กว้าง 4 เมตร					600,000	ผู้ได้รับประโยชน์	ประชาชนในพื้นที่ตำบลมีเส้น	กองช่าง
	ระบายน้ำสายตลาดหนองสีดา หมู่ 8	คมนาคมสะดวกและระบายน้ำที่ดี	ยาว 60 เมตร							ทางสัญจรที่สะดวก	แผนชุมชน
62	โครงการขยายเขตท่อเมนประปาบริเวณ	เพื่อให้ประชาชนมีน้ำอุปโภคอย่าง	ยาว 2,300 เมตร					350,000	ผู้ได้รับประโยชน์	ประชาชมีน้ำอุปโภคเพียงพอ	กองช่าง
	สี่กั๊ก หมู่ 8	เพียงพอ									แผนชุมชน
63	โครงการติดตั้งไฟฟ้าส่องสว่างสาธารณะ	เพื่อให้ประชาชนเดินทางคมนาคม	ติดตั้งไฟฟ้าส่องสว่างสาธารณะ					250,000	ผู้ได้รับประโยชน์	ประชาชนสัญจรได้สะดวกแล	กองช่าง
	ถนนบริเวณแทงค์ประปา-บ้านนางโสภา	ปลอดภัยในช่วงกลางคืน	ระยะทางรวม 640 เมตร							ปลอดภัย	แผนชุมชน
	จำจิต หมู่ 9										

แบบ ผ.02

รายละเอียดโครงการพัฒนา

แผนพัฒนาท้องถิ่น(พ.ศ. 2566 - 2570) เพิ่มเติม ครั้งที่ 3

เทศบาลตำบลเมืองเก่า อำเภอเสาไห้ จังหวัดสระบุรี

ก.ยุทธศาสตร์ชาติ 20 ปี ยุทธศาสตร์ที่ 1 ด้านความสามารถในการแข่งขัน ข.แผนพัฒนาเศรษฐกิจและสังคมแห่งชาติ ฉบับที่ 13 หมุดหมายที่ 8 ไทยมีพื้นที่และเมืองอัจฉริยะที่น่าอยู่ปลอดภัยเติบโตได้อย่างยั่งยืน

ค.SDGS เป้าหมายที่ 9 โครงสร้างพื้นฐานที่มีความยืดหยุ่นต่อการเปลี่ยนแปลงส่งเสริมการพัฒนาอุตสาหกรรมที่ครอบคลุมและยั่งยืนและส่งเสริมนวัตกรรม

ง.ยุทธศาสตร์จังหวัดที่ 2 เสริมสร้างศักยภาพและเมืองสีเขียวอย่างยั่งยืน

จ.ยุทธศาสตร์การพัฒนาขององค์กรปกครองส่วนท้องถิ่น ในเขตจังหวัดที่ 1 การพัฒนาคุณภาพชีวิต

1.ยุทธศาสตร์ การพัฒนาด้านโครงสร้างพื้นฐาน 1.1 แผนงาน เคหะและชุมชน

แนวทางการพัฒนาที่ 1 ก่อสร้างพัฒนาปรับปรุงระบบสาธารณูปโภค

ที่	โครงการ	วัตถุประสงค์	เป้าหมาย (ผลผลิตของโครงการ)	งบประมาณและที่ผ่านมา 2566 (บาท)	2567 (บาท)	2568 (บาท)	2569 (บาท)	2570 (บาท)	ตัวชี้วัด (KPI)	ผลลัพธ์ที่คาดว่าจะได้รับ	หน่วยงานที่รับผิดชอบหลัก
64	ปรับปรุงถนนบริเวณทางข้ามคลองหนองสรวง หลังบ้านนางโสภา จำจิต หมู่ 9	เพื่อให้ประชาชนในพื้นที่มีเส้นทางคมนาคมสะดวก	ปูผิวจราจร กว้าง 5 เมตร ยาว 20 เมตร					1,000,000	ผู้ได้รับประโยชน์	ประชาชนในพื้นที่ตำบลมีเส้นทางสัญจรที่สะดวก	กองช่าง แผนชุมชน
65	โครงการปรับปรุง/ซ่อมแซม คลองไส้ไก่ หลังวัดสุธาวุฒิ-บ้านเอื้ออาทร หมู่ 9	เพื่อให้ระบบระบายน้ำมีประสิทธิภาพ แก้ไขปัญหาน้ำท่วมขังในช่วงฤดูฝน	ระยะรวม 130 เมตร					800,000	ผู้ได้รับประโยชน์	มีการชลประทานที่มีคุณภาพ	กองช่าง แผนชุมชน
66	โครงการติดตั้ง/ซ่อมแซมเครื่องออกกำลังกายในสถานที่ออกกำลังกาย หมู่ 9	เพื่อให้ประชาชนมีสถานที่ออกกำลังกาย	จำนวน 1 จุด					100,000	ผู้ได้รับประโยชน์	มีสถานที่ออกกำลังกายที่ดี มีประสิทธิภาพ	กองช่าง แผนชุมชน
67	โครงการปรับปรุงถนนโดยลาดยางทับคอนกรีตหน้าบ้านนายสมเกียรติ ประทับศักดิ์-บ้านนางโสภา จำจิต หมู่ 9	เพื่อให้ประชาชนในพื้นที่มีเส้นทางคมนาคมสะดวก	ปูผิวจราจร กว้าง 3 เมตร ยาว 640 เมตร					1,000,000	ผู้ได้รับประโยชน์	ประชาชนในพื้นที่ตำบลมีเส้นทางสัญจรที่สะดวก	กองช่าง แผนชุมชน
68	โครงการปรับปรุงถนนโดยลาดยางทับคอนกรีตหน้าบ้านนางเสนอ ศรแก้ว-บ้านนายอารูญ คำภา	เพื่อให้ประชาชนในพื้นที่มีเส้นทางคมนาคมสะดวก	ปูผิวจราจร กว้าง 4 เมตร ยาว 1,160 เมตร					2,400,000	ผู้ได้รับประโยชน์	ประชาชนในพื้นที่ตำบลมีเส้นทางสัญจรที่สะดวก	กองช่าง แผนชุมชน

แบบ ผ.02

รายละเอียดโครงการพัฒนา

แผนพัฒนาท้องถิ่น(พ.ศ. 2566 - 2570) เพิ่มเติม ครั้งที่ 3

เทศบาลตำบลเมืองเก่า อำภอเสาไห้ จังหวัดสระบุรี

ก.ยุทธศาตร์ชาติ 20 ปี ยุทธศาสตร์ที่ 1 ด้านความสามารถในการแข่งขัน ข.แผนพัฒนาเศรษฐกิจและสังคมแห่งชาติ ฉบับที่ 13 หมุดหมายที่ 8 ไทยมีพื้นที่และเมืองอัจฉริยะที่น่าอยู่ปลอดภัยเติบโตได้อย่างยั่งยืน

ค.SDGS เป้าหมายที่ 9 โครงสร้างพื้นฐานที่มีความยืดหยุ่นต่อการเปลี่ยนแปลงส่งเสริมการพัฒนาอุตสาหกรรมที่ครอบคลุมและยั่งยืนและส่งเสริมนวัตกรรม

ง.ยุทธศาตร์จังหวัดที่ 2 เสริมสร้างศักยภาพและเมืองสีเขียวอย่างยั่งยืน จ.ยุทธศาสตร์การพัฒนาขององค์กรปกครองส่วนท้องถิ่น ในเขตจังหวัดที่ 1 การพัฒนาคุณภาพชีวิต

1.ยุทธศาสตร์ การพัฒนาด้านโครงสร้างพื้นฐาน 1.1 แผนงาน เคหะและชุมชน

แนวทางการพัฒนาที่ 1 ก่อสร้างพัฒนาปรับปรุงระบบสาธารณูปโภค

ที่	โครงการ	วัตถุประสงค์	เป้าหมาย (ผลผลิตของโครงการ)	งบประมาณและที่ผ่านมา 2566 (บาท)	2567 (บาท)	2568 (บาท)	2569 (บาท)	2570 (บาท)	ตัวชี้วัด (KPI)	ผลลัพธ์ที่คาดว่าจะได้รับ	หน่วยงานที่รับผิดชอบหลัก
69	โครงการก่อสร้างถนนลูกรัง/หินคลุก/ลาดยาง/คอนกรีต สะพานปูนหนองสิม-สุดเขต ต.เมืองเก่าเชื่อม ต.ไก่เส่า	เพื่อให้ประชาชนในพื้นที่มีเส้นทางคมนาคมสะดวก	ปูผิวจราจร กว้าง 4 เมตร ยาว 980 เมตร					3,200,000	ผู้ได้รับประโยชน์	ประชาชนในพื้นที่ตำบลมีเส้นทางสัญจรที่สะดวก	กองช่าง แผนชุมชน
70	โครงการปรับปรุง-ซ่อมแซมห้องสุขา ลานอเนกประสงค์ หมู่ 9	เพื่อปรับปรุงห้องสุขาสาธารณะให้มีประสิทธิภาพดีขึ้น	จำนวน 1 จุด					50,000	ผู้ได้รับประโยชน์	มีห้องสุขาสาธารณะให้บริการได้สะอาด ปลอดภัย	กองช่าง แผนชุมชน
71	โครงการปรับปรุงท่อเมนประปา หมู่ 9	เพื่อให้ประชาชนมีน้ำอุปโภคอย่างเพียงพอ	ยาว 1,000 เมตร					200,000	ผู้ได้รับประโยชน์	ประชาชมีน้ำอุปโภคเพียงพอ	กองช่าง แผนชุมชน
72	โครงการก่อสร้างรั้วศูนย์พัฒนาเด็กเล็กเทศบาลตำบลเมืองเก่า	เพื่อความปลอดภัยและป้องกันทรัพย์สินภายในศูนย์พัฒนาเด็กเล็ก	จำนวน 1 จุด					200,000	ผู้ได้รับประโยชน์	เพิ่มความปลอดภัย ป้องกันการบุกรุก	กองช่าง
73	โครงการก่อสร้างรั้วรอบระบบผลิตประปาเทศบาลตำบลเมืองเก่า	เพื่อความปลอดภัยและป้องกันทรัพย์สินภายในระบบผลิตประปา	จำนวน 4 จุด					800,000	ผู้ได้รับประโยชน์	เพิ่มความปลอดภัย ป้องกันการบุกรุก	กองช่าง

แบบ ผ.02

รายละเอียดโครงการพัฒนา

แผนพัฒนาท้องถิ่น(พ.ศ. 2566 - 2570) เพิ่มเติม ครั้งที่ 3

เทศบาลตำบลเมืองเก่า อำเภอเสาไห้ จังหวัดสระบุรี

ก.ยุทธศาสตร์จังหวัดที่ 1 ส่งเสริมการค้าการลงทุนและการท่องเที่ยวในอุตสาหกรรมที่เป็นมิตรกับสิ่งแวดล้อม

ข.ยุทธศาสตร์การพัฒนาของ อปท.ในเขตจังหวัดที่ 2 การพัฒนาการบริหารจัดการทรัพยากรธรรมชาติและสิ่งแวดล้อม

4.ยุทธศาสตร์ การอนุรักษ์ทรัพยากรธรรมชาติและสิ่งแวดล้อม 5.1 แผนงาน สาธารณสุข/บริหารงานทั่วไป

แนวทางการพัฒนาที่ 1 อนุรักษ์ทรัพยากรธรรมชาติและสิ่งแวดล้อม

ที่	โครงการ	วัตถุประสงค์	เป้าหมาย (ผลผลิตของโครงการ)	งบประมาณและที่ผ่านมา					ตัวชี้วัด (KPI)	ผลลัพธ์ที่คาดว่าจะได้รับ	หน่วยงานที่รับผิดชอบ
				2566 (บาท)	2567 (บาท)	2568 (บาท)	2569 (บาท)	2570 (บาท)			
1	โครงการฟื้นฟูและส่งเสริมการบริโภคที่เป็นมิตรต่อสิ่งแวดล้อม	เพื่อเป็นการอนุรักษ์สิ่งแวดล้อม	ประชาชนทั่วไป					10,000	อัตราส่วนการอนุรักษ์สิ่งแวดล้อมเพิ่มขึ้น	ประชาชนตระหนักถึงคุณค่าของทรัพยากร	กองสาธารณสุข ฯ

รายละเอียดโครงการพัฒนา

แผนพัฒนาท้องถิ่น(พ.ศ. 2566 - 2570) เพิ่มเติม ครั้งที่ 3

เทศบาลตำบลเมืองเก่า อำเภอเสาไห้ จังหวัดสระบุรี

ก.ยุทธศาสตร์จังหวัดที่ 1 ส่งเสริมการค้าการลงทุนและการท่องเที่ยวในอุตสาหกรรมที่เป็นมิตรกับสิ่งแวดล้อม

ข.ยุทธศาสตร์การพัฒนาของ อปท.ในเขตจังหวัดที่ 2 การพัฒนาการบริหารจัดการทรัพยากรธรรมชาติและสิ่งแวดล้อม

4.ยุทธศาสตร์ การอนุรักษ์ทรัพยากรธรรมชาติและสิ่งแวดล้อม **4.1 แผนงาน** สาธารณสุข

แนวทางการพัฒนาที่ 2 บริหารจัดการขยะมูลฝอยและสิ่งปฏิกูล

ที่	โครงการ	วัตถุประสงค์	เป้าหมาย (ผลผลิตของโครงการ)	งบประมาณและที่ผ่านมา					ตัวชี้วัด (KPI)	ผลลัพธ์ที่คาดว่าจะได้รับ	หน่วยงานที่รับผิดชอบ
				2566 (บาท)	2567 (บาท)	2568 (บาท)	2569 (บาท)	2570 (บาท)			
1	โครงการการจัดการสิ่งปฏิกูลและมูลฝอยตำบลเมืองเก่า	เพื่อรณรงค์คัดแยกขยะ, บริหารจัดการขยะ	ประชาชนภายในตำบลเมืองเก่า					20,000	ปริมาณขยะที่ลดลง	ลดปริมาณขยะและชุมชนสะอาดเรียบร้อย	กองสาธารณสุข ฯ

แบบ ผ.03

บัญชีครุภัณฑ์

แผนพัฒนาท้องถิ่น (พ.ศ. 2566 - 2570) เพิ่มเติม ครั้งที่ 3

เทศบาลตำบลเมืองเก่า อำเภอเสาไห้ จังหวัดสระบุรี

ที่	แผนงาน	หมวด	ประเภท	วัตถุประสงค์	เป้าหมาย (ผลผลิตของครุภัณฑ์)	งบประมาณและที่ผ่านมา					หน่วยงานที่รับผิดชอบ
						2566 (บาท)	2567 (บาท)	2568 (บาท)	2569 (บาท)	2570 (บาท)	
1	บริหารงานทั่วไป	ค่าครุภัณฑ์	ครุภัณฑ์โฆษณาและเผยแพร่	เพื่อเพิ่มประสิทธิภาพในการปฏิบัติงาน	ค่าจัดซื้อโทรทัศน์แอลอีดี					60,000	สำนักปลัด
2	บริหารงานทั่วไป	ค่าครุภัณฑ์	ครุภัณฑ์ก่อสร้าง	เพื่อเพิ่มประสิทธิภาพในการปฏิบัติงาน	ค่าจัดซื้อเครื่องเป่าใบไม้ไร้สาย					14,000	สำนักปลัด
3	บริหารงานทั่วไป	ค่าครุภัณฑ์	ครุภัณฑ์ก่อสร้าง	เพื่อเพิ่มประสิทธิภาพในการปฏิบัติงาน	ค่าจัดซื้อโรตารี่อเนกประสงค์					10,000	สำนักปลัด
4	อุตสาหกรรมฯ	ค่าครุภัณฑ์	ครุภัณฑ์ก่อสร้าง	เพื่อเพิ่มประสิทธิภาพในการปฏิบัติงาน	ค่าจัดซื้อบล็อกกระแทกไร้สาย					13,000	กองช่าง
5	อุตสาหกรรมฯ	ค่าครุภัณฑ์	ครุภัณฑ์ก่อสร้าง	เพื่อเพิ่มประสิทธิภาพในการปฏิบัติงาน	ค่าจัดซื้อพัดลมไร้สาย					20,000	กองช่าง
6	การศึกษา	ค่าครุภัณฑ์	ครุภัณฑ์สำนักงาน	เพื่อเพิ่มประสิทธิภาพในการปฏิบัติงาน	ค่าจัดซื้อเครื่องปรับอากาศ					60,000	กองการศึกษา

แบบ ผ 01

บัญชีสรุปโครงการพัฒนา

แผนพัฒนาท้องถิ่น (พ.ศ. 2566 - 2570) เพิ่มเติมครั้งที่ 3

เทศบาลตำบลเมืองเก่า อำเภอเสาไห้ จังหวัดสระบุรี

ยุทธศาสตร์	ปี 2566		ปี 2567		ปี 2568		ปี 2569		ปี 2570		รวม 5 ปี	
	จำนวนโครงการ	งบประมาณ (บาท)	จำนวนโครงการ	งบประมาณ (บาท)	จำนวนโครงการ	งบประมาณ (บาท)	จำนวนโครงการ	งบประมาณ (บาท)	จำนวนโครงการ	งบประมาณ (บาท)	จำนวนโครงการ	งบประมาณ (บาท)
1) ยุทธศาสตร์ การพัฒนาด้านโครงสร้างพื้นฐาน												
1.1 แผนงานอุตสาหกรรมและการโยธา							1	10,000,000	73	148,107,000	74	158,107,000
รวม							**1**	**10,000,000**	**73**	**148,107,000**	**74**	**158,107,000**
2) ยุทธศาสตร์ การพัฒนาคุณภาพชีวิต												
2.1 แผนงานบริหารงานทั่วไป	-	-	-	-	-	-	-	-	-	-	-	-
2.2 แผนงานสร้างความเข้มแข็งของชุมชน	-	-	-	-	-	-	-	-	-	-	-	-
2.3 แผนงานสาธารณสุข	-	-	-	-	-	-	-	-	-	-	-	-
2.4 แผนงานการศึกษา	-	-	-	-	-	-	-	-	-	-	-	-
2.5 แผนงานการรักษาความสงบภายใน	-	-	-	-	-	-	-	-	-	-	-	-
	-	-	-	-	-	-	-	-	-	-	-	-
รวม	-	-	-	-	-	-	-	-	-	-	-	-
3) ยุทธศาสตร์ การส่งเสริมการท่องเที่ยว อนุรักษ์วัฒนธรรม												
จารีตประเพณีและภูมิปัญญาท้องถิ่น												
3.1 แผนงานการศึกษา	-	-	-	-	-	-	-	-	-	-	-	-
3.2 แผนงานการศาสนาวัฒนธรรมและนันทนาการ	-	-	-	-	-	-	-	-	-	-	-	-
รวม	-	-	-	-	-	-	-	-	-	-	-	-

แบบ ผ 01

บัญชีสรุปโครงการพัฒนา

แผนพัฒนาท้องถิ่น (พ.ศ. 2566 - 2570) เพิ่มเติมครั้งที่ 3

เทศบาลตำบลเมืองเก่า อำเภอเสาไห้ จังหวัดสระบุรี

ยุทธศาสตร์	ปี 2566		ปี 2567		ปี 2568		ปี 2569		ปี 2570		รวม 5 ปี	
	จำนวนโครงการ	งบประมาณ (บาท)	จำนวนโครงการ	งบประมาณ (บาท)	จำนวนโครงการ	งบประมาณ (บาท)	จำนวนโครงการ	งบประมาณ (บาท)	จำนวนโครงการ	งบประมาณ (บาท)	จำนวนโครงการ	งบประมาณ (บาท)
4) ยุทธศาสตร์ การอนุรักษ์ทรัพยากรธรรมชาติ สิ่งแวดล้อม												
4.1 แผนงานสาธารณสุข	-	-	-	-	-	-	-	-	2	30,000	2	30,000
รวม	**-**	**-**	**-**	**-**	**-**	**-**	**-**	**-**	**2**	**30,000**	**2**	**30,000**
5) ยุทธศาสตร์ การพัฒนาองค์กรและบุคลากรภาครัฐ สู่การบริหารจัดการที่ดี												
5.1 แผนงานบริหารงานทั่วไป	-	-	-	-	-	-	-	-	-	-	-	-
รวม	**-**	**-**	**-**	**-**	**-**	**-**	**-**	**-**	**-**	**-**	**-**	**-**
ครุภัณฑ์ (แบบ ผ.03)	-	-					-	-	6	177,000	6	177,000
รวม	**-**	**-**	**-**	**-**	**-**	**-**	**-**	**-**	**6**	**177,000**	**6**	**177,000**
รวมทั้งสิ้น	**-**	**-**	**-**	**-**	**-**	**-**	**1**	**10,000,000**	**81**	**148,314,000**	**82**	**158,314,000**

ภาคผนวก

คำสั่งเทศบาลตำบลเมืองเก่า
ที่ ๒๐๐ /๒๕๖๙
เรื่อง แต่งตั้งคณะกรรมการพัฒนาเทศบาลตำบลเมืองเก่า

.....

เพื่อปฏิบัติให้เป็นไปตามระเบียบกระทรวงมหาดไทย ว่าด้วยการจัดทำและประสานแผนพัฒนาขององค์กรปกครองส่วนท้องถิ่น พ.ศ.๒๕๔๘ ข้อ ๘ แก้ไขเพิ่มเติมถึง (ฉบับที่ ๓) พ.ศ.๒๕๖๑ จึงแต่งตั้งคณะกรรมการพัฒนาเทศบาลตำบลเมืองเก่า ประกอบด้วย

๑. นายศุภรัตน์ อัตถพันธ์	นายกเทศมนตรี	เป็นประธานกรรมการ
๒. นายทองอ่อน หนูเล็ก	รองนายกเทศมนตรี	เป็นกรรมการ
๓. นายมณฑล กองคำ	รองนายกเทศมนตรี	เป็นกรรมการ
๔. นายสันทัศน์ แพรญาติ	สมาชิกสภาเทศบาล	เป็นกรรมการ
๕. นายศิวะพันธ์ ดีแสน	สมาชิกสภาเทศบาล	เป็นกรรมการ
๖. นายสมมาถ กลิ่นหอม	สมาชิกสภาเทศบาล	เป็นกรรมการ
๗. นางบุญเพ็ญ บุญน้อม	ผู้ทรงคุณวุฒิ	เป็นกรรมการ
๘. น.ส.วิไลลักษณ์ บุญขำ	ผู้ทรงคุณวุฒิ	เป็นกรรมการ
๙. นายธนะพงษ์ สิงห์โห	ผู้ทรงคุณวุฒิ	เป็นกรรมการ
๑๐. น.ส.นลินี กิตติวัฒนากุล	นักวิชาการส่งเสริมการเกษตร	เป็นกรรมการ
๑๑. น.ส.จารุวรรณ พิมพ์ทอง	ผู้อำนวยการโรงเรียนวัดจันทบุรีฯ	เป็นกรรมการ
๑๒. นางปาจรีย์ นุชจะโปะ	ผู้อำนวยการโรงพยาบาลส่งเสริม-สุขภาพตำบลเมืองเก่า	เป็นกรรมการ
๑๓. นายสมัคร จั่นโตกุล	ผู้แทนประชาคม	เป็นกรรมการ
๑๔. น.ส.ธัญญรัตน์ กลิ่นเกสร	ผู้แทนประชาคม	เป็นกรรมการ
๑๕. น.ส.สิรินทิพย์ พลมนตรี	ผู้แทนประชาคม	เป็นกรรมการ
๑๖ นางนพพร บุญน้อม	ผู้แทนประชาคม	เป็นกรรมการ
๑๗. นางจริญณา วารัตน์	ผู้แทนประชาคม	เป็นกรรมการ
๑๘. นายสินชัย สมศักดิ์	ปลัดเทศบาล	เป็นกรรมการ/เลขาฯ
๑๙. นายประมุข สุทธิบุตร	หัวหน้าสำนักปลัด	เป็นผู้ช่วยเลขานุการ

ให้คณะกรรมการพัฒนาเทศบาลตำบลเมืองเก่ามีอำนาจหน้าที่ ดังนี้

(๑) กำหนดแนวทางการพัฒนาท้องถิ่น โดยพิจารณาจาก

(๑.๑) อำนาจหน้าที่ขององค์กรปกครองส่วนท้องถิ่น โดยเฉพาะอำนาจหน้าที่ที่มีผลกระทบต่อประโยชน์สุขของประชาชน เช่น การป้องกันและบรรเทาสาธารณภัย การผังเมือง

(๑.๒) ภารกิจถ่ายโอนตามกฎหมายกำหนดแผนและขั้นตอนการกระจายอำนาจ

(๑.๓) ยุทธศาสตร์....

(๑.๓) ยุทธศาสตร์การพัฒนาประเทศ กลุ่มจังหวัด และจังหวัด โดยให้เน้นดำเนินการในยุทธศาสตร์ที่สำคัญและมีผลต่อประชาชนโดยตรง เช่น การแก้ไขปัญหาความยากจน การป้องกันและแก้ไขปัญหายาเสพติด

(๑.๔) กรอบนโยบาย ทิศทาง แนวทางการพัฒนาขององค์กรปกครองส่วนท้องถิ่นในเขตจังหวัด

(๑.๕) นโยบายของผู้บริหารท้องถิ่นที่แถลงต่อสภาท้องถิ่น

(๑.๖) แผนชุมชน

ในการนำประเด็นข้างต้นมาจัดทำแผนพัฒนา ให้คำนึงถึงสถานะทางการคลังของท้องถิ่น และความจำเป็นเร่งด่วนที่ต้องดำเนินการมาประกอบการพิจารณาด้วย

(๒) ร่วมจัดทำร่างแผนพัฒนา เสนอแนะแนวทางการพัฒนาและการแก้ไขปัญหาเกี่ยวกับการจัดทำร่างแผนพัฒนา

ในการจัดทำร่างแผนพัฒนาให้เทศบาลตำบลเมืองเก่า นำปัญหาความต้องการจากแผนชุมชนที่เกินศักยภาพของชุมชนที่จะดำเนินการเองได้มาพิจารณาบรรจุไว้ในแผนพัฒนาแต่หากเกินศักยภาพของเทศบาลตำบลเมืองเก่า ให้เสนอปัญหา ความต้องการไปยังองค์การบริหารส่วนจังหวัด และให้องค์การบริหารส่วนจังหวัดมาพิจารณาบรรจุไว้ในแผนพัฒนาขององค์การบริหารส่วนจังหวัดตามอำนาจหน้าที่

(๓) พิจารณาร่างแผนพัฒนาและร่างแผนการดำเนินงาน

(๔) ให้ความเห็นชอบร่างข้อกำหนดขอบข่ายและรายละเอียดของงานตามระเบียบกระทรวงมหาดไทยว่าด้วยการจัดทำแผนพัฒนา พ.ศ.๒๕๔๘ หมวดที่ ๓ ข้อ ๑๙ (๒)

(๕) พิจารณาให้ข้อคิดเห็นเกี่ยวกับการติดตามและประเมินผลแผนพัฒนา

(๖) แต่งตั้งที่ปรึกษา คณะอนุกรรมการหรือคณะทำงานอื่นเพื่อช่วยปฏิบัติงานตามเห็นสมควร

ทั้งนี้ ตั้งแต่บัดนี้เป็นต้นไป

สั่ง ณ วันที่ ๑๐ เดือน มีนาคม พ.ศ.๒๕๖๙

(นายศุภรัตน์ อัตถพันธ์)
นายกเทศมนตรีตำบลเมืองเก่า

คำสั่งเทศบาลตำบลเมืองเก่า

ที่ ๒๐๑ /๒๕๖๙

เรื่อง แต่งตั้งคณะกรรมการสนับสนุนการจัดทำแผนพัฒนาเทศบาลตำบลเมืองเก่า

.....

เพื่อปฏิบัติให้เป็นไปตามระเบียบกระทรวงมหาดไทย ว่าด้วยการจัดทำและประสานแผนพัฒนาขององค์กรปกครองส่วนท้องถิ่น พ.ศ.๒๕๔๘ ข้อ ๙ แก้ไขเพิ่มเติมถึง (ฉบับที่ ๓) พ.ศ.๒๕๖๑ จึงแต่งตั้งคณะกรรมการสนับสนุนการจัดทำแผนพัฒนาเทศบาลตำบลเมืองเก่า ประกอบด้วย

๑. ปลัดเทศบาลตำบลเมืองเก่า		เป็นประธานกรรมการ
๒. ผู้อำนวยการกองคลัง		เป็นกรรมการ
๓. ผู้อำนวยการกองช่าง		เป็นกรรมการ
๔. ผู้อำนวยการกองสาธารณสุขและสิ่งแวดล้อม		เป็นกรรมการ
๕. ผู้อำนวยการกองการศึกษา		เป็นกรรมการ
๖. น.ส.วิลัยรัตน์ ภาคสังข์	ผู้แทนประชาคม	เป็นกรรมการ
๗. นายสมิง บุญมี	ผู้แทนประชาคม	เป็นกรรมการ
๘. นายสิทธิพงษ์ อุดมการ	ผู้แทนประชาคม	เป็นกรรมการ
๙. หัวหน้าสำนักปลัด		เป็นกรรมการและเลขานุการ
๑๐.หัวหน้าฝ่ายบริหารงานทั่วไป		เป็นผู้ช่วยเลขานุการ

ให้คณะกรรมการสนับสนุนการจัดทำแผนพัฒนาท้องถิ่น มีหน้าที่จัดทำร่างแผนพัฒนาให้สอดคล้องกับแนวทางการพัฒนาที่คณะกรรมการพัฒนาท้องถิ่นกำหนด จัดทำร่างแผนการดำเนินงานและจัดทำร่างข้อกำหนดขอบข่ายและรายละเอียดของงานตามข้อ ๑๙ (๑)

ทั้งนี้ ตั้งแต่บัดนี้เป็นต้นไป

สั่ง ณ วันที่ ๑๐ เดือน มีนาคม พ.ศ.๒๕๖๙

(นายศุภรัตน์ อัตถพันธ์)

นายกเทศมนตรีตำบลเมืองเก่า

รายชื่อผู้เข้าร่วมประชุมคณะกรรมการสนับสนุนการจัดทำแผนพัฒนาเทศบาลตำบลเมืองเก่า
ในวันที่ ๒๗ มีนาคม พ.ศ. ๒๕๖๙ เวลา ๐๙.๓๐ น.
ณ ห้องประชุมเทศบาลตำบลเมืองเก่า

ที่	ชื่อ-สกุล	ตำแหน่ง	ลายมือชื่อ	หมายเหตุ
๑	นายสินชัย สมศักดิ์	ปลัดเทศบาล		
๒	น.ส.วิภารัตน์ พุฒพิชัย	ผู้อำนวยการกองคลัง		
๓	นายธนกฤต ธนสารภัทรพานิช	นายช่างโยธาชำนาญงาน รักษาราชการแทนผู้อำนวยการกองช่าง		
๔	นางสาวชิตาพร เนาว์นิเวศน์	ผู้อำนวยการกองสาธารณสุขและสิ่งแวดล้อม		
๕	นางชุติมา ยศไกร	ผู้อำนวยการกองการศึกษา		
๖	น.ส.วิลัยรัตน์ ภาคสังข์	ผู้แทนประชาคม		
๗	นายสมิง บุญมี	ผู้แทนประชาคม		
๘	นายสิทธิพงษ์ อุดมการ	ผู้แทนประชาคม		
๙	นายประมุข สุทธิบุตร	หัวหน้าสำนักปลัด		
๑๐	นางชนกนันท์ กุลมณี	หัวหน้าฝ่ายบริหารงานทั่วไป		
๑๑	[illegible]	หัวหน้าฝ่ายปกครอง		แทน [illegible]

รายงานการประชุมคณะกรรมการสนับสนุนการจัดทำแผนพัฒนาเทศบาลตำบลเมืองเก่า
ในวันพฤหัสบดี ที่ ๒๗ มีนาคม พ.ศ. ๒๕๖๙ เวลา ๐๙.๓๐ น.
ณ ห้องประชุมเทศบาลตำบลเมืองเก่า

<u>ผู้มาประชุม</u>

๑. นายสินชัย สมศักดิ์	ปลัดเทศบาล	ประธานกรรมการ
๒. นางสาววิภารัตน์ พุฒพิชัย	ผู้อำนวยการกองคลัง	กรรมการ
๓. นายธนกฤต ธนสารภัทรพานิช	นายช่างโยธาชำนาญงาน รักษาราชการ-แทนผู้อำนวยการกองช่าง	กรรมการ
๔. น.ส.ชิตาพร เนาว์นิเวศน์	ผู้อำนวยการกองสาธารณสุขฯ	กรรมการ
๕. นางชุติมา ยศไกร	ผู้อำนวยการกองการศึกษา	กรรมการ
๖. นางสาววิลัยรัตน์ ภาคสังข์	ผู้แทนประชาคม	กรรมการ
๗. นายสมิง บุญมี	ผู้แทนประชาคม	กรรมการ
๘. นายสิทธิพงษ์ อุดมการ	ผู้แทนประชาคม	กรรมการ
๙. นางชนกนันท์ กุลมณี	หัวหน้าฝ่ายบริหารงานทั่วไป	ผู้ช่วยเลขานุการ

<u>ผู้ไม่มาประชุม</u>

๑. นายประมุข สุทธิบุตร	หัวหน้าสำนักปลัด	กรรมการและเลขานุการ

<u>ผู้เข้าร่วมประชุม</u>

๑. นายชัชราวุฒิ มะหัด	หัวหน้าฝ่ายปกครอง	แทนหัวหน้าสำนักปลัด

เริ่มประชุมเวลา ๐๙.๓๐ น. โดยมี นายสินชัย สมศักดิ์ ปลัดเทศบาลตำบลเมืองเก่า เป็นประธานในที่ประชุม ได้ตรวจรายชื่อจากผู้ช่วยเลขานุการ ปรากฏว่ามีผู้มาประชุม จำนวน ๑๐ คน แสดงว่าครบองค์ประชุม ประธานจึงกล่าวเปิดการประชุมและดำเนินการประชุมตามระเบียบวาระการประชุม คือ

ระเบียบวาระที่ ๑ **เรื่องที่ประธานแจ้งให้ที่ประชุมทราบ**

นายสินชัย สมศักดิ์
ปลัดเทศบาลตำบลเมืองเก่า
ประธานกรรมการ

ผมต้องขอขอบคุณกรรมการทุกๆ ท่าน ที่มาเข้าร่วมประชุมคณะกรรมการสนับสนุนการจัดทำแผนพัฒนาเทศบาลตำบลเมืองเก่า ตามระเบียบกระทรวงมหาดไทยว่าด้วยการจัดทำแผนพัฒนาขององค์กรปกครองส่วนท้องถิ่น พ.ศ. ๒๕๔๘ และที่แก้ไขเพิ่มเติมถึง (ฉบับที่ ๓) พ.ศ.๒๕๖๑

ข้อ ๙ ให้ยกเลิกความในข้อ ๒๒ ของระเบียบกระทรวงมหาดไทยว่าด้วยการจัดทำแผนพัฒนาขององค์กรปกครองส่วนท้องถิ่น พ.ศ. ๒๕๔๘ ซึ่งแก้ไขเพิ่มเติมโดยระเบียบกระทรวงมหาดไทยว่าด้วยการจัดทำแผนพัฒนาขององค์กรปกครองส่วนท้องถิ่น(ฉบับที่ ๒) พ.ศ. ๒๕๕๙ และให้ใช้ความต่อไปนี้แทน

(๑) คณะกรรมการสนับสนุนการจัดทำแผนพัฒนาท้องถิ่นจัดทำร่างแผนพัฒนาท้องถิ่นที่เพิ่มเติมพร้อมเหตุผลและความจำเป็นเสนอคณะกรรมการพัฒนาท้องถิ่น

(๒) คณะกรรมการพัฒนาท้องถิ่นและประชาคมท้องถิ่นพิจารณาร่างแผนพัฒนาท้องถิ่นที่เพิ่มเติม สำหรับองค์การบริหารส่วนตำบลให้ส่งร่างแผนพัฒนาท้องถิ่นที่เพิ่มเติมให้สภาองค์การบริหารส่วนตำบลพิจารณาตามมาตรา ๔๖ แห่งพระราชบัญญัติสภาตำบลและองค์การบริหารส่วนตำบล พ.ศ. ๒๕๓๗ ด้วย

เมื่อแผนพัฒนาท้องถิ่นที่เพิ่มเติมได้รับความเห็นชอบแล้ว ให้ส่งแผนพัฒนาท้องถิ่นดังกล่าวให้ผู้บริหารท้องถิ่นประกาศใช้ พร้อมทั้งปิดประกาศให้ประชาชนทราบโดยเปิดเผยไม่น้อยกว่าสามสิบวันนับแต่วันที่ผู้บริหารท้องถิ่นประกาศใช้

ข้อ ๒๒/๑ เพื่อประโยชน์ของประชาชน การเปลี่ยนแปลงแผนพัฒนาท้องถิ่น ให้เป็นอำนาจของคณะกรรมการพัฒนาท้องถิ่น สำหรับองค์การบริหารส่วนตำบลให้ส่งร่างแผนพัฒนาท้องถิ่นที่เปลี่ยนแปลงให้สภาองค์การบริหารส่วนตำบลพิจารณาตามมาตรา ๔๖ แห่งพระราชบัญญัติสภาตำบลและองค์การบริหารส่วนตำบล พ.ศ.๒๕๓๗ ด้วย

เมื่อแผนพัฒนาท้องถิ่นตามวรรคหนึ่งได้รับความเห็นชอบแล้ว ให้ส่งแผนพัฒนาท้องถิ่นดังกล่าวให้ผู้บริหารท้องถิ่นประกาศใช้ พร้อมทั้งปิดประกาศให้ประชาชนทราบโดยเปิดเผยไม่น้อยกว่าสามสิบวันนับแต่วันที่ผู้บริหารท้องถิ่นประกาศใช้

มติที่ประชุม

<u>ระเบียบวาระที่ ๒</u>

นายสินชัย สมศักดิ์
ปลัดเทศบาลตำบลเมืองเก่า
ประธานกรรมการ

รับทราบ

เรื่อง จัดทำแผนพัฒนาท้องถิ่น (พ.ศ.๒๕๖๖-๒๕๗๐) เพิ่มเติมฉบับที่ ๓ ของเทศบาลตำบลเมืองเก่า

ขณะนี้คณะกรรมการสนับสนุนการจัดทำแผนพัฒนาเทศบาลตำบลเมืองเก่าได้ดำเนินการรวบรวมแนวทางและข้อมูลเพื่อรับทราบปัญหาท้องถิ่น ความต้องการ ประเด็นการพัฒนา แนวทางที่เหมาะสมกับสภาพพื้นที่ซึ่งรวบรวมเป็นแผนพัฒนาท้องถิ่น (พ.ศ.๒๕๖๖-๒๕๗๐) ฉบับที่ ๓ ดังนี้

<u>ยุทธศาสตร์ที่ ๑ การพัฒนาด้านโครงสร้างพื้นฐาน</u>

๑.๑ ก่อสร้างพัฒนาปรับปรุงระบบสาธารณูปโภค

<u>ยุทธศาสตร์ที่ ๒ การพัฒนาคุณภาพชีวิต</u>

๒.๑ ส่งเสริมการพัฒนาเกษตรทฤษฎีใหม่
๒.๒ เสริมสร้างความเข้มแข็งของชุมชน สังคม และเศรษฐกิจ
๒.๓ ส่งเสริมการบริการด้านสาธารณสุข
๒.๔ ส่งเสริมและพัฒนาการศึกษา
๒.๕ จัดระบบสังคมและสร้างความปลอดภัยในชุมชน

<u>ยุทธศาสตร์ที่ ๓</u> การส่งเสริมการท่องเที่ยว อนุรักษ์วัฒนธรรม จารีตประเพณีและภูมิปัญญาท้องถิ่น

๓.๑ ส่งเสริมพัฒนาแหล่งท่องเที่ยว

๓.๒ อนุรักษ์ศิลปวัฒนธรรม จารีตประเพณี และภูมิปัญญาท้องถิ่น

<u>ยุทธศาสตร์ที่ ๔</u> การอนุรักษ์ทรัพยากรธรรมชาติและสิ่งแวดล้อม

๔.๑ อนุรักษ์ทรัพยากรธรรมชาติและสิ่งแวดล้อม

๔.๒ บริหารจัดการขยะมูลฝอยและสิ่งปฏิกูล

<u>ยุทธศาสตร์ที่ ๕</u> การพัฒนาองค์กรและบุคลากรภาครัฐสู่การบริหารการจัดการที่ดี

๕.๑ พัฒนาระบบการบริหารองค์กร

๕.๒ พัฒนาศักยภาพและประสิทธิภาพบุคลากรของท้องถิ่น

๕.๓ ส่งเสริมพัฒนาประชาธิปไตยและขบวนการประชาสังคม

ตามที่ได้ให้เอกสารทุกท่านแล้วนั้น ขอให้ที่ประชุมพิจารณาดูว่ามีส่วนใดที่จะต้องปรับปรุงแก้ไขอีกหรือไม่

<u>ที่ประชุม</u> ไม่มี

ประธานฯ หากไม่มีส่วนใดที่จะต้องปรับปรุงแก้ไข เพิ่มเติม ก็จะนำ (ร่าง) แผนพัฒนาท้องถิ่น (พ.ศ. ๒๕๖๖-๒๕๗๐) เพิ่มเติมฉบับที่ ๓ ฉบับนี้เสนอคณะกรรมการพัฒนาท้องถิ่น เพื่อให้คณะกรรมการพัฒนาท้องถิ่นพิจารณาต่อไป

<u>มติที่ประชุม</u> เห็นชอบให้นำ (ร่าง)แผนพัฒนาท้องถิ่น (พ.ศ. ๒๕๖๖-๒๕๗๐)) เพิ่มเติมฉบับที่ ๓ เสนอคณะกรรมการพัฒนาเทศบาลตำบลเมืองเก่า

<u>ระเบียบวาระที่ ๓</u> เรื่องอื่นๆ (ถ้ามี)

ประธานกรรมการฯ ท่านใดมีเรื่องอื่นๆ เสนอที่ประชุมหรือไม่

<u>ที่ประชุม</u> ไม่มี

ถ้าไม่มีผมขอปิดการประชุม และขอขอบคุณผู้เข้าร่วมประชุมทุกท่าน

<u>ปิดประชุมเวลา ๑๑.๐๐ น.</u>

ตรวจถูกต้อง

(ลงชื่อ) ผู้บันทึกการประชุม
(นางชนกนันท์ กุลมณี)
ผู้ช่วยเลขานุการ

(ลงชื่อ) ผู้ตรวจรายงานการประชุม
(นายสินชัย สมศักดิ์)
ประธานกรรมการฯ

รายชื่อผู้เข้าร่วมประชุมคณะกรรมการพัฒนาเทศบาลตำบลเมืองเก่า
ในวันที่ ๓๐ มีนาคม พ.ศ. ๒๕๖๙ เวลา ๐๙.๓๐ น.
ณ ห้องประชุมเทศบาลตำบลเมืองเก่า

ที่	ชื่อ-สกุล	ตำแหน่ง	ลายมือชื่อ	หมายเหตุ
๑	นายศุภรัตน์ อัตถพันธ์	นายกเทศมนตรี	-	
๒	นายทองอ่อน หนูเล็ก	รองนายกเทศมนตรี		
๓	นายมณฑล กองคำ	รองนายกเทศมนตรี		
๔	นายสันทัศน์ แพรญาติ	สมาชิกสภาเทศบาล		
๕	นายศิวะพันธุ์ ดีแสน	สมาชิกสภาเทศบาล		
๖	นายสมมาถ กลิ่นหอม	สมาชิกสภาเทศบาล		
๗	นางบุญเพ็ญ บุญน้อม	ผู้ทรงคุณวุฒิ	บุญเพ็ญ	
๘	น.ส.วิไลลักษณ์ บุญขำ	ผู้ทรงคุณวุฒิ	-	
๙	นายธนะพงษ์ สิงห์โห	ผู้ทรงคุณวุฒิ	-	
๑๐	น.ส.นลินี กิตติวัฒนากุล	นักวิชาการส่งเสริมการเกษตร		
๑๑	นางสาวจารุวรรณ พิมพ์ทอง	ผู้อำนวยการโรงเรียนวัดจันทบุรีฯ	-	
๑๒	นางปาจรีย์ นุชจะโปะ	ผู้อำนวยการโรงพยาบาลส่งเสริมสุขภาพตำบลเมืองเก่า	ปาจรีย์	
๑๓	นายสมัคร จั่นโตกุล	ผู้แทนประชาคม		
๑๔	นางสาวธัญญรัตน์ กลิ่นเกสร	ผู้แทนประชาคม		
๑๕	นางสาวสิรินทิพย์ พลมนตรี	ผู้แทนประชาคม		
๑๖	นางนพพร บุญน้อม	ผู้แทนประชาคม	นพพร	
๑๗	นางจริญณา วารัตน์	ผู้แทนประชาคม	จริญณา	
๑๘	นายสินชัย สมศักดิ์	ปลัดเทศบาล		
๑๙	นายประมุข สุทธิบุตร	หัวหน้าสำนักปลัดเทศบาล	-	
๒๐	[illegible]	พ่อบ้านในหมู่บ้าน ม.1	[illegible]	แทนตำบล
๒๑	นายศิริโชติ [illegible]	ครู (แทน ผอ.จารุวรรณ พิมพ์ทอง)	[illegible]	แทน ผอ.
๒๑	[illegible]	ผู้ช่วย ม.5		แทน ม.5
๒๒	[illegible]	[illegible]		แทน [illegible]
๒๓				

รายงานการประชุมคณะกรรมการพัฒนาเทศบาลตำบลเมืองเก่า
ในวันที่ ๓๐ มีนาคม พ.ศ. ๒๕๖๙ เวลา ๐๙.๓๐ น.
ณ ห้องประชุมเทศบาลตำบลเมืองเก่า

<u>ผู้มาประชุม</u>

๑. นายทองอ่อน หนูเล็ก	รองนายกเทศมนตรีตำบลเมืองเก่า	ประธานกรรมการ
๒. นายมณฑล กองคำ	รองนายกเทศมนตรีตำบลเมืองเก่า	กรรมการ
๓. นายสันทัศน์ แพรญาติ	สมาชิกสภาเทศบาล	กรรมการ
๔. นายศิวะพันธุ์ ดีแสน	สมาชิกสภาเทศบาล	กรรมการ
๕. นายสมมาถ กลิ่นหอม	สมาชิกสภาเทศบาล	กรรมการ
๖. นางบุญเพ็ญ บุญน้อม	ผู้ทรงคุณวุฒิ	กรรมการ
๗. น.ส.นลินี กิตติวัฒนากุล	นักวิชาการส่งเสริมการเกษตร	กรรมการ
๘. นางปาจรีย์ นุชจะโปะ	ผู้อำนวยการ รพ.สต.เมืองเก่า	กรรมการ
๙. นายสมัคร จั่นโตกุล	ผู้แทนประชาคม	กรรมการ
๑๐. น.ส.ธัญญรัตน์ กลิ่นเกสร	ผู้แทนประชาคม	กรรมการ
๑๑. น.ส.สิรินทิพย์ พลมนตรี	ผู้แทนประชาคม	กรรมการ
๑๒. นางนพพร บุญน้อม	ผู้แทนประชาคม	กรรมการ
๑๓. นางจริญณา วารัตน์	ผู้แทนประชาคม	กรรมการ
๑๔. นายสินชัย สมศักดิ์	ปลัดเทศบาล	กรรมการและเลขานุการ

<u>ผู้ไม่มาประชุม</u>

๑. นายศุภรัตน์ อัตถพันธ์	นายกเทศมนตรีตำบลเมืองเก่า	กรรมการ
๒. น.ส.วิไลลักษณ์ บุญขำ	ผู้ทรงคุณวุฒิ	กรรมการ
๓. นายธนะพงษ์ สิงห์โห	ผู้ทรงคุณวุฒิ	กรรมการ
๔. น.ส.จารุวรรณ พิมพ์ทอง	ผู้อำนวยการโรงเรียนวัดจันทบุรีฯ	กรรมการ
๕. นายประมุข สุทธิบุตร	หัวหน้าสำนักปลัดเทศบาล	ผู้ช่วยเลขานุการ

<u>ผู้เข้าร่วมประชุม</u>

๑. นายสุรสิทธิ์ หนูเล็ก	ผู้ช่วยผู้ใหญ่บ้าน หมู่ที่ ๑ (แทนกำนันตำบลเมืองเก่า)
๒. นางศิริโชติ นาคทอง	ครู (แทนผู้อำนวยการโรงเรียนวัดจันทบุรีฯ)
๓. นายจตุรงค์ วงษ์โสภา	ผู้ช่วยผู้ใหญ่บ้าน หมู่ที่ ๕ (แทนผู้ใหญ่บ้าน หมู่ที่ ๕)
๔.นายชัชราวุฒิ มะหัด	หัวหน้าฝ่ายปกครอง (แทนหัวหน้าสำนักปลัด)

เริ่มประชุมเวลา ๐๙.๓๐ น. โดยมี นายสินชัย สมศักดิ์ กรรมการและเลขานุการ ได้ตรวจรายชื่อปรากฏว่ามีผู้มาประชุม จำนวน ๑๘ คน แสดงว่าครบองค์ประชุม จึงกล่าวเปิดการประชุมและดำเนินการประชุมตามระเบียบวาระการประชุม คือ

นายสินชัย สมศักดิ์ กรรมการและเลขานุการ	เนื่องจาก นายศุภรัตน์ อัตถพันธ์ นายกเทศมนตรีตำบลเมืองเก่า ประธานกรรมการ ติดภารกิจไม่สามารถเข้าร่วมประชุมได้ จึงขอให้ที่ประชุมพิจารณาเลือกกรรมการคนหนึ่งเป็นประธานในที่ประชุม
นายมณฑล กองคำ กรรมการ	ผม นายมณฑล กองคำ กรรมการ ขอเสนอ นายทองอ่อน หนูเล็ก รองนายกเทศมนตรีตำบลเมืองเก่าเป็นประธานคณะกรรมการพัฒนาเทศบาลตำบลเมืองเก่า

นายสินชัย สมศักดิ์ กรรมการและเลขานุการที่ประชุม — สอบถามที่ประชุม มีท่านใดจะเสนอเพิ่มเติมหรือไม่

ไม่มี

นายสินชัย สมศักดิ์ กรรมการและเลขานุการที่ประชุม — เมื่อไม่มีผู้เสนอชื่อเพิ่ม ผมขอมติที่ประชุม

มีมติเห็นชอบ ๑๗ เสียง , ไม่เห็นชอบ ไม่มี , งดออกเสียง ๑ เสียง

นายทองอ่อน หนูเล็ก ประธานกรรมการ — กล่าวขอบคุณคณะกรรมการทุกท่านที่ได้ให้ความไว้วางใจเลือกเป็นประธานกรรมการ และขอดำเนินการประชุมตามระเบียบวาระต่อไป

<u>ระเบียบวาระที่ ๑</u> **เรื่อง (ร่าง) แผนพัฒนาท้องถิ่น (พ.ศ.๒๕๖๖-๒๕๗๐) เพิ่มเติมครั้งที่ ๓ ของเทศบาลตำบลเมืองเก่า**

นายสินชัย สมศักดิ์ กรรมการและเลขานุการ — ระเบียบกระทรวงมหาดไทย ว่าด้วยการจัดทำแผนพัฒนาขององค์กรปกครองส่วนท้องถิ่น พ.ศ.๒๕๔๘ และที่แก้ไขเพิ่มเติมถึง (ฉบับที่ ๓) พ.ศ.๒๕๖๑ ข้อ ๒๒ เพื่อประโยชน์ของประชาชน การเพิ่มเติมแผนพัฒนาท้องถิ่น ให้องค์กรปกครองส่วนท้องถิ่นดำเนินการตามขั้นตอน ดังนี้

(๑) คณะกรรมการสนับสนุนการจัดทำแผนพัฒนาท้องถิ่นจัดทำร่างแผนพัฒนาท้องถิ่นที่เพิ่มเติมพร้อมเหตุผลและความจำเป็นเสนอคณะกรรมการพัฒนาท้องถิ่น

(๒) คณะกรรมการพัฒนาท้องถิ่นและประชาชนท้องถิ่นจัดทำร่างแผนพัฒนาท้องถิ่นที่เพิ่มเติม สำหรับองค์การบริหารส่วนตำบลให้ส่งร่างแผนพัฒนาท้องถิ่นที่เพิ่มเติมให้สภาองค์การบริหารส่วนตำบลพิจารณาตามมาตรา ๔๖ แห่งพระราชบัญญัติสภาตำบลและองค์การบริหารส่วนตำบล พ.ศ.๒๕๓๗ ด้วย

เมื่อแผนพัฒนาท้องถิ่นที่เพิ่มเติมได้รับความเห็นชอบแล้ว ให้ส่งแผนพัฒนาท้องถิ่นดังกล่าวให้ผู้บริหารท้องถิ่นประกาศใช้ พร้อมทั้งปิดประกาศให้ประชาชนทราบโดยเปิดเผยไม่น้อยกว่าสามสิบวันนับแต่วันที่ผู้บริหารท้องถิ่นประกาศใช้

ที่ประชุม **รับทราบ**

นายสินชัย สมศักดิ์ กรรมการและเลขานุการ — ตามที่เทศบาลตำบลเมืองเก่าได้แต่งตั้งท่านเป็นกรรมการพัฒนาเทศบาลตำบลเมืองเก่าตามคำสั่งเทศบาลตำบลเมืองเก่า ที่ ๒๐๐/๒๕๖๙ เรื่อง แต่งตั้งคณะกรรมการพัฒนาเทศบาลตำบลเมืองเก่า ลงวันที่ ๑๐ มีนาคม ๒๕๖๙

ขณะนี้คณะกรรมการสนับสนุนการจัดทำแผนพัฒนาท้องถิ่นได้ดำเนินการรวบรวมแนวทางและข้อมูลจากการประชุมประชาคมท้องถิ่น ส่วนราชการและรัฐวิสาหกิจที่เกี่ยวข้อง เพื่อรับทราบปัญหาความต้องการ ประเด็นการพัฒนาแนวทางที่เหมาะสมกับสภาพพื้นที่ซึ่งรวบรวมเป็น (ร่าง) แผนพัฒนาท้องถิ่น (พ.ศ.๒๕๖๖-๒๕๗๐) เพิ่มเติมครั้งที่ ๓ ของเทศบาลตำบลเมืองเก่า ตามเอกสารที่ได้ส่งให้กรรมการไปแล้ว รายละเอียดตาม (ร่าง) แผนพัฒนาท้องถิ่น (พ.ศ.๒๕๖๖-๒๕๗๐) เพิ่มเติมครั้งที่ ๓ ดังนี้

<u>ยุทธศาสตร์ที่ ๑ การพัฒนาด้านโครงสร้างพื้นฐาน</u>

๑.๑ ก่อสร้างพัฒนาปรับปรุงระบบสาธารณูปโภค

<u>ยุทธศาสตร์ที่ ๒ การพัฒนาคุณภาพชีวิต</u>

๒.๑ ส่งเสริมการพัฒนาเกษตรทฤษฎีใหม่

๒.๒ เสริมสร้างความเข้มแข็งของชุมชน สังคม และเศรษฐกิจ

๒.๓ ส่งเสริมการบริการด้านสาธารณสุข

๒.๔ ส่งเสริมและพัฒนาการศึกษา

นายสินชัย สมศักดิ์ กรรมการและเลขานุการ

๒.๕ จัดระบบสังคมและสร้างความปลอดภัยในชุมชน

ยุทธศาสตร์ที่ ๓ การส่งเสริมการท่องเที่ยว อนุรักษ์วัฒนธรรม จารีตประเพณีและภูมิปัญญาท้องถิ่น

๓.๑ ส่งเสริมพัฒนาแหล่งท่องเที่ยว

๓.๒ อนุรักษ์ศิลปวัฒนธรรม จารีตประเพณี และภูมิปัญญาท้องถิ่น

ยุทธศาสตร์ที่ ๔ การอนุรักษ์ทรัพยากรธรรมชาติและสิ่งแวดล้อม

๔.๑ อนุรักษ์ทรัพยากรธรรมชาติและสิ่งแวดล้อม

๔.๒ บริหารจัดการขยะมูลฝอยและสิ่งปฏิกูล

ยุทธศาสตร์ที่ ๕ การพัฒนาองค์กรและบุคลากรภาครัฐสู่การบริหารการจัดการที่ดี

๕.๑ พัฒนาระบบการบริหารองค์กร

๕.๒ พัฒนาศักยภาพและประสิทธิภาพบุคลากรของท้องถิ่น

๕.๓ ส่งเสริมพัฒนาประชาธิปไตยและขบวนการประชาสังคม

ตามที่ได้ให้เอกสารทุกท่านแล้วนั้น ขอให้ที่ประชุมพิจารณาดูว่ามีส่วนใดที่จะต้องปรับปรุงแก้ไขอีกหรือไม่

ที่ประชุม **ไม่มี**

เลขานุการ หากไม่มีส่วนใดที่จะต้องปรับปรุงแก้ไขหรือเพิ่มเติม ก็จะนำ (ร่าง) แผนพัฒนาท้องถิ่น (พ.ศ.๒๕๖๖-๒๕๗๐) เพิ่มเติมครั้งที่ ๓ ฉบับนี้เสนอขออนุมัติต่อผู้บริหารเทศบาลตำบลเมืองเก่า เพื่อพิจารณาและประกาศใช้เป็นแผนพัฒนาท้องถิ่นของเทศบาลตำบลเมืองเก่า ต่อไป

<u>มติที่ประชุม</u> เห็นชอบให้นำ(ร่าง) แผนพัฒนาท้องถิ่น (พ.ศ.๒๕๖๖-๒๕๗๐) เพิ่มเติมครั้งที่ ๓ ขอความเห็นชอบจากผู้บริหารเทศบาลตำบลเมืองเก่า อย่างเป็นเอกฉันท์

ระเบียบวาระที่ ๔ เรื่องอื่น ๆ

ประธานฯ มีคณะกรรมการท่านใดจะเสนอเรื่องเพิ่มเติมหรือไม่

<u>ที่ประชุม</u> ไม่มี

ประธานฯ หากไม่มี ผมขอขอบคุณทุกท่านและขอปิดการประชุม

<u>ปิดประชุมเวลา ๑๒.๐๐ น.</u>

ตรวจถูกต้อง

(ลงชื่อ) ผู้บันทึกการประชุม
(นายสินชัย สมศักดิ์)
เลขานุการ

(ลงชื่อ) ผู้ตรวจรายงานการประชุม
(นายทองอ่อน หนูเล็ก)
ประธานกรรมการฯ

สำเนาคู่ฉบับ

ประกาศ เทศบาลตำบลเมืองเก่า
เรื่อง ประกาศใช้แผนพัฒนาท้องถิ่น (พ.ศ. ๒๕๖๖-๒๕๗๐) เพิ่มเติม ครั้งที่ ๓

.....

ด้วยเทศบาลตำบลเมืองเก่า ได้ดำเนินการจัดทำแผนพัฒนาท้องถิ่น (พ.ศ. ๒๕๖๖ - ๒๕๗๐) เพิ่มเติม ครั้งที่ ๓ ขึ้นเพื่อใช้เป็นกรอบในการพัฒนาเทศบาล โดยได้ดำเนินการตามระเบียบกระทรวงมหาดไทยว่าด้วยการจัดทำแผนพัฒนาขององค์กรปกครองส่วนท้องถิ่น พ.ศ. ๒๕๔๘ แก้ไขเพิ่มเติมถึง (ฉบับที่ ๓) พ.ศ. ๒๕๖๑ ซึ่งผ่านการพิจารณาจาก คณะกรรมการสนับสนุนการจัดทำแผนพัฒนาเทศบาลตำบลเมืองเก่า คณะกรรมการพัฒนาเทศบาลตำบลเมืองเก่าและนายกเทศมนตรีตำบลเมืองเก่า พิจารณาอนุมัติ ตามลำดับแล้ว

อาศัยอำนาจตามความในข้อ ๒๔ แห่งระเบียบกระทรวงมหาดไทยว่าด้วยการจัดทำแผนพัฒนาขององค์กรปกครองส่วนท้องถิ่น พ.ศ. ๒๕๔๘ แก้ไขเพิ่มเติมถึง (ฉบับที่ ๓) พ.ศ.๒๕๖๑ เทศบาลตำบลเมืองเก่า จึงประกาศใช้แผนพัฒนาท้องถิ่น (พ.ศ. ๒๕๖๖ - ๒๕๗๐) เพิ่มเติม ครั้งที่ ๒

จึงประกาศให้ทราบโดยทั่วถึง

ประกาศ ณ วันที่ ๓๐ เดือน มีนาคม พ.ศ. ๒๕๖๙

(นายศุภรัตน์ อัตถพันธ์)
นายกเทศมนตรีตำบลเมืองเก่า

.....พิมพ์/ตรวจ
.....หัวหน้าฝ่าย
.....หัวหน้าสำนัก
.....ปลัดเทศบาล

รายชื่อผู้ได้รับหนังสือ ที่ สบ ๕๕๑๐๑/๑๒๖ ลงวันที่ ๒๔ มีนาคม ๒๕๖๙ เรื่อง ขอเชิญประชุม

ที่	ชื่อ-สกุล	ตำแหน่ง	ลายมือชื่อ	หมายเหตุ
๑	นายศุภรัตน์ อัตถพันธ์	นายกเทศมนตรี		
๒	นายทองอ่อน หนูเล็ก	รองนายกเทศมนตรี		
๓	นายมณฑล กองคำ	รองนายกเทศมนตรี		เดินทาง
๔	นายสันทัศน์ แพรญาติ	สมาชิกสภาเทศบาล		
๕	นายศิวะพันธ์ ดีแสน	สมาชิกสภาเทศบาล		(แทน)
๖	นายสมมาถ กลิ่นหอม	สมาชิกสภาเทศบาล		(แทน)
๗	นางบุญเพ็ญ บุญน้อม	ผู้ทรงคุณวุฒิ		
๘	น.ส.วิไลลักษณ์ บุญขำ	ผู้ทรงคุณวุฒิ		(แทน)
๙	นายธนะพงษ์ สิงห์โห	ผู้ทรงคุณวุฒิ		
๑๐	น.ส.นลินี กิตติวัฒนากุล	นักวิชาการส่งเสริมการเกษตร		(แทน)
๑๑	นางสาวจารุวรรณ พิมพ์ทอง	ผู้อำนวยการโรงเรียนวัดจันทบุรีฯ	จารุวรรณ พิมพ์ทอง	
๑๒	นางปาจรีย์ นุชจะโปะ	ผู้อำนวยการโรงพยาบาลส่งเสริมสุขภาพตำบลเมืองเก่า		
๑๓	นายสมัคร จั่นโตกุล	ผู้แทนประชาคม		
๑๔	น.ส.ธัญญรัตน์ กลิ่นเกสร	ผู้แทนประชาคม		
๑๕	น.ส.สิรินทิพย์ พลมนตรี	ผู้แทนประชาคม		
๑๖	นางนพพร บุญน้อม	ผู้แทนประชาคม		
๑๗	นางจริญณา วารัตน์	ผู้แทนประชาคม		รับแล้ว
๑๘	นายสินชัย สมศักดิ์	ปลัดเทศบาล		
๑๙	นายประมุข สุทธิบุตร	หัวหน้าสำนักปลัดเทศบาล		
๒๐				
๒๑				